

## SVARBŪS SAUGUMO REIKALAVIMAI

Prieš pradėdami montuoti ir naudoti  
šiuo gaminiu, perskaitykite, išsiaiškinkite  
ir laikykitės visų nurodymų.  
Išsaugokite ateičiai.

# NAUDOTOJO VADOVAS

## PureSpa™ SB-HSWF20



Paveikslėlis pateiktas tik kaip pavyzdys.

Nepamirškite išbandyti kitus kokybiškus „Intex“ gaminius:  
baseinus, priedus baseinams, pripučiamus baseinus ir žaislus, oro  
lovas ir valtis. Visus šiuos gaminius galite įsigyti parduotuvėje arba  
aplankę mūsų interneto svetainę.

Dėl nuolatinių gaminių tobulinimų, „Intex“ pasilieka teisę keisti  
gaminio specifikacijas ir išvaizdą, todėl be išankstinio įspėjimo gali  
būti keičiamas vartotojo vadovas.

# INTEX®

©2023 Intex Marketing Ltd. - Intex Development Co. Ltd. - Intex Recreation Corp.  
All rights reserved/Tous droits réservés/Todos los derechos reservados/Alle  
Rechte vorbehalten. Printed in China/Imprimé en Chine/Impreso en China/  
Gedruckt in China.

®™ Trademarks used in some countries of the world under license from/®™ Marques utilisées dans certains pays  
sous licence de/Marcas registradas utilizadas en algunos países del mundo bajo licencia de/Warenzeichen verwendet  
in einigen Ländern der Welt in Lizenz von/Intex Marketing Ltd. to/à/a/an Intex Development Co. Ltd., Hong Kong &  
Intex Recreation Corp., P.O. Box 1440, Long Beach, CA 90801 • Distributed in the European Union by/Distribué dans  
l'Union Européenne par/Distribuido en la unión Europea por/Vertrieb in der Europäischen Union durch/Intex Trading B.V.,  
Ettenseweg 46, 4706 PB Roosendaal – The Netherlands • Distributed in the UK by Unitex Service (UK) Limited, 21  
Holborn Viaduct, London EC1A 2DY, UK.  
[www.intexcorp.com](http://www.intexcorp.com)

# TURINYS

Ispėjimai.....	3-6
Dalių sąrašas ir rodyklė.....	7-8
Gaminio informacija ir techniniai duomenys.....	9
Montavimo instrukcijos.....	9-14
Druskos koncentracijos informacija.....	15
Naudojimo instrukcijos.....	16-22
Patarimai dėl šilumos nuostolių sumažinimo ir energijos taupymo.....	21
Led Kodų Lentelė.....	23
Priežiūra ir cheminiai.....	23-29
Ilgalaikis sandėliavimas.....	29
Gedimų šalinimas.....	30-34
Filtro siurblio variklio išmontavimas.....	35
Ribota garantija.....	36

**SVARBIOS SAUGOS TAISYKLĖS**

Perskaitykite, įsidėmėkite ir tiksliai laikykitės šių instrukcijų prieš montuodami ir naudodami šį gaminį.

**PERSKAITYKITE IR VYKDYKITE VISUS NURODYMUS****⚠ PAVOJUS**

- Atsitiktinio paskendimo pavojus (ypač iki 5 metų amžiaus vaikams). Reikia imtis atsargumo priemonių, kad vaikai negalėtų prieiti prie SPA be leidimo. Pavyzdžiui, priėjimą prie SPA gali kontroliuoti suaugęs asmuo, arba SPA galima įrengti apsaugines priemones. Kad SPA naudojimo metu išvengtumėte nelaimingų atsitikimų, vaikus reikia nuolat prižiūrėti.
- Paskendimo pavojus. Reguliariai tikrinkite, ar SPA dangoje nėra nuotėkio, pirmalaikio susidėvėjimo, pažeidimo arba nusidėvėjimo požymių. Niekada nenaudokite susidėvėjusios arba pažeistos dangos: ji nesuteiks būtino apsaugos lygio, kad prie SPA negalėtų prieiti neprižiūrimas vaikas.
- Susižalojimo pavojus. Šio SPA siurbimo sistemos dalys yra pritaikytos atitinkamam vandens srautui, kuri sukuria siurblys. Jeigu šias dalis ar siurblių tektų keisti, būtina naudoti analogiško skersmens ir pralaidumo atsargines dalis. Niekada SPA nenaudokite, jei vandens siurbimo dalys sulūžę ar jų trūksta. Niekada siurbimo dalies nekeiskite dalimi, kurios pralaidumas mažesnis už originalios dalies pralaidumą.
- Susižalojimo pavojus. Nedelsdami pakeiskite pažeistą laidą. Neužkaskite laido, kai jungiate prietaisą prie maitinimo šaltinio.
- Elektros smūgio pavojus. Pasirūpinkite, kad 3,5 metro (11,5 pėdos) atstumu nuo SPA arba sūkurinės vonios nebūtų elektrinių prietaisų, pvz., lempos, telefono, radijo aparato arba televizoriaus.
- Elektros smūgio pavojus. SPA nenaudokite lyjant, esant perkūnijos arba žaibavimo.

**⚠ ĮSPĖJIMAS**

- Šis SPA elektrinis prietaisas turi būti pateiktas per liekamosios srovės įrenginį, kurio nominalioji liekamoji darbinė srovė neviršija 30 mA.
- SPA elektrinėje dalyje sumontuotas nešiojamasis liekamosios srovės įtaisas (PRCD), kurio vardinė darbinė liekamoji srovė neviršija 10 mA. Jeigu aptinkamas didesnis nei 10 mA srovės nuotėkis, PRCD suveikia ir išjungia maitinimo įtampą; tokiu atveju nedelsdami ištraukite maitinimo įtampos kištuką ir nustokite naudotis SPA. Privalote kreiptis į vietinį techninės priežiūros centrą, kad patartų ir (ar) suremontuotų gaminį.
- SPA esantiems asmenims negali būti pasiekiamos dalys, kuriomis teka el. srovė, išskyrus tas pateiktas dalis, kurioms būdinga itin žema, 12 V neviršijanti įtampa.
- Elektros instaliacija turi atitikti vietos nacionalinių standartų reikalavimus.
- Elektrinių komponentų turinčios dalys, išskyrus nuotolinio valdymo įrenginius, turi būti įstatytos arba pritvirtintos, kad neįkristų į SPA.
- Kad sumažintumėte susižalojimo pavojų, niekada neleiskite šio produkto naudoti be priežiūros palik tiems vaikams.
- Vaikai negali naudotis SPA arba sūkurinėmis voniomis be suaugusiųjų priežiūros.
- Kad sumažintumėte vaikų paskendimo pavojų, juos nuolat prižiūrėkite. Po kiekvieno naudojimo uždėkite ir užfiksuokite SPA dangą.
- Kad būtų sumažintas susižalojimo pavojus/ligos:
  - a) SPA vandens temperatūra niekada neturi viršyti 40°C (104°F). Laikoma, kad sveikiems saugusiesiems saugi nuo 38°C (100°F) iki 40°C (104°F) temperatūra. Žemesnė vandens temperatūra rekomenduojama mažiems vaikams ir kai SPA naudojama ilgiau nei 10 minučių. Prieš naudojantis SPA rekomenduojama pasitarti su gydytoju.
  - b) Kadangi yra didelė tikimybė, kad per pernelyg aukštą vandens temperatūrą ankstyvaisiais nėštumo mėnesiais gali pakenkti vaisiui, nėščios arba galimai besilaukiančios moterys turi riboti SPA vandens temperatūrą ir maudymosi trukmę, o taip pat pasitarti su gydytoju.

## ⚠ ĮSPĖJIMAS

- c) Prieš įlipant į baseiną reikia patikrinti vandens temperatūrą.
- d) Prieš naudojantis SPA arba naudojimo metu vartojant alkoholį, narkotikus ar vaistus yra tikimybė prarasti sąmonę ir paskęsti.
- e) Bet kokiomis ligomis sergantys asmenys turi pasitarti su gydytoju prieš naudodamiesi SPA.
- f) Vaistus vartojantys asmenys ir (ar) sergantys kokiomis nors ligomis asmenys prieš naudodamiesi SPA turi pasitarti su gydytoju, kadangi kai kurie vaistai gali sukelti mieguistumą arba paveikti širdies ritmą, kraujospūdį ir apytaką.
- g) SPA vandens negerkite ir nekiškite po vandeniu galvos.
  - SPA arba sukurinėmis voniomis negali naudotis infekcinėmis ligomis sergantys žmonės.
  - Kad išvengtumėte susižalojimo, būkite atsargūs įlipdami arba išlipdami iš SPA ar sukurinės vonios.
  - Nėščios arba galimai besilaukiančios moterys prieš naudodamosi SPA arba sukurine vonia turi pasitarti su gydytoju.
  - 38°C laipsnius viršijanti vandens temperatūra gali būti žalinga jūsų sveikatai.
  - Nesinaudokite SPA arba sukurine vonia iškart po įtempto fizinio krūvio.
  - Ilgas buvimas SPA arba sukurinėje vonioje gali būti žalingas jūsų sveikatai.
  - Nėščiajai ilgai mirkstant karštame vandenyje gali būti pakenkta vaisiui. Prieš įlipdami pamatuokite vandens temperatūrą. Nelipkite į SPA, jei vanduo karštesnis nei 38°C (100°F). SPA neužsibūkite ilgiau nei 10 minučių.
  - SPA karšio ir alkoholio, narkotikų arba vaistų derinys gali nulemti sąmonės praradimą.
  - Jei jaučiatės nepatogiai, apsvaigę arba mieguisti, nedelsdami išlipkite. SPA karštis gali sukelti hipertermiją ir sąmonės praradimą.
  - Toliau aprašytos hipertermijos priežastys, simptomai ir poveikis: Hipertermija atsiranda tada, kai vidinė kūno temperatūra keliais laipsniais viršija įprastą 37°C (98.6°F) kūno temperatūrą. Hipertermijos simptomus apima padidėjusi vidinė kūno temperatūra, švagulys, apatija, mieguistumas ir alpulys. Hipertermijos poveikis atsiranda dėl nesugebėjimo suvokti šilumos, nesugebėjimo suprasti, kada reikia išlipti iš SPA arba sukurinės vonios, neišmanymo apie grėsianti pavojų, nėščiosios vaisiaus sužalojimo, negalėjimo fiziškai išlipti iš SPA arba sukurinės vonios ir nesąmoningumo, dėl kurio kyla pavojus paskęsti.
  - Alkoholio, narkotikų ir vaistų vartojimas SPA ir sukurinėse voniose gali itin padidinti mirtinų hipertermijos atvejų pavojų.
  - Chemikalus visada pilkite į vandenį, niekada vandens nepilkite ant chemikalų. Chemikalus pilant į vandenį galima sukelti stiprų garavimą, stiprias reakcijas ir pavojingą chemikalų purškimą.
  - Griežtai draudžiama šokinėti arba nardyti į SPA arba bet kurį kitą seklių vandens telkinį.
  - Montuoti ir ardyti gali tik suaugę asmenys.
  - Šis prietaisas nėra skirtas naudotis fizine, jutimine ar protine negalia turintiems asmenims (įskaitant vaikus) arbaneturintiems pakankamai patirties ir žinių. Tokius asmenis visą laiką privalo prižiūrėti nusimanantis ir patyręs už jų saugumą atsakingas suaugęs asmuo. Neleiskite vaikams be priežiūros prietaiso valyti ir atlikti jo priežiūros procedūras.
  - Naudojimo metu jokia elektrinio prietaiso dalis negali kyšoti virš vonios.
  - Šio produkto kištuką laikykite 4 m nuo SPA ir bent 1,2 m aukštyje.
  - Visuomet ištraukite kištuką iš elektros lizdo prieš gaminį perkeldami, valydami, prižiūrėdami ar bet koku būdu tvarkydami, o taip pat lyjant.
  - Neužkaskite laido. Laidą nutieskite ten, kur jo negalėtų pažeisti žolijaprovės, gyvatvorių žirklys ir kitą įrangą.



## ⚠ ĮSPĖJIMAS

- Siekiant išvengti pavojaus, pažeistą prietaiso elektros laidą privalo pakeisti gamintojas, jo aptarnavimo agentas ar analogiškas asmuo. Techninės priežiūros metu naudokite tik tokias pat atsargines dalis.
- Kištukas visada turi būti sausas; griežtai draudžiama kišti šlapią kištuką!
- SPA maitinimo įtampos kištuką galima prijungti tik prie stacionarios elektros instaliacijos įžeminto elektros lizdo.
- Siekdami sumažinti elektros smūgio pavojų ir gaisro, kai jungiate prietaisą prie maitinimo šaltinio, nenaudokite ilginamųjų laidų, laikmačių, elektros lizdo suderintuvų ar keitiklių;junkite prietaisą į tinkamoje vietoje įrengtą kištukinį elektros lizdą.
- Nemėginkite įjungti ar išjungti šio prietaiso stovėdami vandenyje arba šlapiomis rankomis.
- Nelaikykite SPA tuščios ilgą laiką. Nelaikykite SPA tiesioginėje saulės šviesoje.
- Jei gaminyje ilgą laiką nenaudojamas, pavyzdžiui, žiemą, SPA komplektą reikia išardyti ir perkelti į patalpų vidų.
- Neleiskite užšalti SPA esančiam vandeniui. Neįjunginėkite SPA, kai vanduo užšalęs.
- Nenaudokite SPA, jei ji buvo pažeista pristatymo metu ir (arba) tam tikra prasme bloga funkcionuoja. Norėdami gauti tolimesnius nurodymus kreipkitės į „Intex“ klientų aptarnavimo centrą.
- Niekada nesinaudokite SPA būdami vieni ir neleiskite, kad kiti naudotųsi po vieną.
- Niekada tiesiai į SPA nepilkite vandens, kurio temperatūra viršija 40°C (104°F).
- Prie SPA neprileiskite jokių naminių gyvūnų, kad jie nesusižalotų.
- Į SPA esantį vandenį nepilkite vonios aliejaus ir druskų.
- SPA reikia įrengti ant horizontalaus, plokščio ir lygaus paviršiaus, kuris gali išlaikyti didžiausią pripildytos SPA, kurioje yra keturi suaugę žmonės, apkrovą; svoris 1136 kg (2500 svarų); 6 suaugusieji: 1592 kg (3500 svarų).
- Pasirūpinkite tinkama drenažo sistema aplink SPA, kad nutekėtų išsiliejęs ar išsitaškęs vanduo.
- Dėl saugumo naudokite tik SPA gamintojo tiekiamus priedus.
- Šis gaminyje nėra skirtas naudoti viešai, komerciniais ir (ar) nuomos tikslais.
- Visą informaciją apie įrenginio montavimą, valymą ir priežiūrą rasite tolesniuose šio naudojimo vadovo skyriuose.
- Ant valdymo bazės įkrovimo stovo paviršiaus niekada nedėkite jokių metalinių daiktų

Prieš SPA montuodami ir naudodami atidžiai perskaitykite, įsitikinkite, kad supratote, ir vykdykite visas šiame naudotojo vadove pateiktas instrukcijas. Šiuose įspėjimuose, nurodymuose ir saugos rekomendacijose pateikiami kai kurie su poilsiu vandenyje susiję rizikos veiksniai, tačiau jie neapima visos rizikos ir pavojų. Pramogaudami vandenyje visada būkite atsargūs, kliaukitės sveiku protu ir racionalių mąstymu. Pasidėkite šį naudotojo vadovą, nes jo gali prireikti ateityje.

### Nemokančių plaukti sauga

- Silpnai mokančius plaukti ir nemokančius plaukti asmenis, ypač SPA baseino vandenyje, visada turi nepertraukiamai, aktyviai ir akylai prižiūrėti kompetentingas suaugęs asmuo (prisiminkite, kad didžiausias pavojus nuskęsti kyla vaikams iki penkerių metų).
- Kiekvieną kartą naudojant SPA jam prižiūrėti paskirkite kompetentingą suaugusį asmenį.
- Kai SPA nenaudojamas ar neprižiūrimas, iš jo ir jį supančios aplinkos pašalinkite visus žaislus, kad prie baseino neitų vaikai.

### Saugos priemonės

- Kad SPA nebūtų naudojamas be leidimo, baseiną reikia uždengti apsauginiu uždangalu ar panaudoti kitas apsaugines priemones, arba uždaryti visas duris ir langus (jei yra).

## ⚠ ĮSPĖJIMAS

- Užtvaros, uždangalai, signalizacijos ar panašūs saugos įrenginiai yra naudingos pagalbinės priemonės, tačiau jos nepakeičia nepertraukiamos suaugusio asmens priežiūros.

### Saugos įranga

- Šalia SPA turi būti veikiantis telefonas ir pagalbos telefono numerių sąrašas.

### Saugus SPA naudojimas

- Visus naudojus, ypač vaikus, skatinkite išmokti plaukti.
- Išmokite atlikti gaivinimą (reanimaciją) ir šias žinias reguliariai atnaujinkite. Dėl to kilus pavojui gali būti išgelbėta gyvybė.
- Visiems SPA naudotojams, įskaitant vaikus, nurodykite, ką daryti pavojaus atveju.
- Niekada nenerkite į seklių vandens telkinį. Taip galite sunkiai ar net mirtinai susižaloti.
- SPA nesinaudokite pavartoję alkoholio arba vaistų, galinčių pakenkti jūsų sugebėjimui saugiai naudotis SPA.
- Jei naudojate baseino uždangalą, jį visiškai nuimkite prieš lipdami į vandenį.
- Vandenį valykite ir laikykite higienos, kad SPA būnantys žmonės neužsikrėstų su vandeniu susijusiomis ligomis. Vadovaukitės šiame naudotojo vadove pateikiamomis vandens valymo rekomendacijomis.
- Chemines medžiagas laikykite vaikams neprieinamoje vietoje.
- Pridedamą įspėjamąjį SPA ženklą pritvirtinkite gerai matomoje vietoje ne toliau kaip 2 m nuo SPA.
- Šiame įrenginyje yra baterijos, kurių negalima pakeisti.

## ⚠ ĮSPĖJIMAS

- Šis produktas pateikiamas su liekamosios srovės prietaisu, įtaisytu ant maitinimo laido galo. Liekamosios srovės prietaisą reikia išbandyti kiekvieną kartą prieš naudojant. Nenaudokite SPA, jei liekamosios srovės prietaisas veikia netinkamai. Maitinimo laidą laikykite atjungtą tol, kol gedimas nebus nustatytas ir pašalintas. Kreipkitės į kvalifikuotą elektriką, kad šis pašalintų gedimą. Neapeidinėkite liekamosios srovės prietaiso. Liekamosios srovės prietaiso viduje nėra remontojinių dalių. Atidarius liekamosios srovės prietaisą pažeidžiama garantija.

1. Įrenginį prijunkite prie įžeminto elektros lizdo.
2. Paspauskite ant liekamosios srovės prietaiso esantį mygtuką **RESET** (nustatyti iš naujo).
3. Įjunkite SPA elektrinę įrangą.
4. Paspauskite ant liekamosios srovės prietaiso esantį mygtuką **TEST** (bandyti). Tada liekamosios srovės prietaiso indikatorius turėtų nustoti šviesti ir išsijungti elektrinė įrangą. Jei liekamosios srovės prietaiso indikatorius šviesti nenustoja ir neišsijungia elektrinė įrangą, vadinasi liekamosios srovės prietaisas yra sugedęs. Nesinaudokite SPA. Kreipkitės į kvalifikuotą elektriką, kad šis pašalintų gedimą.
5. Paspauskite ant liekamosios srovės prietaiso esantį mygtuką **RESET** (nustatyti iš naujo). Ant liekamosios srovės prietaiso esantis indikatorius turėtų pradėti šviesti. Jei liekamosios srovės prietaisas nepradeda šviesti, vadinasi jis yra sugedęs. Nesinaudokite SPA. Nedelsdami kreipkitės į kvalifikuotą elektriką, kad šis pašalintų gedimą.

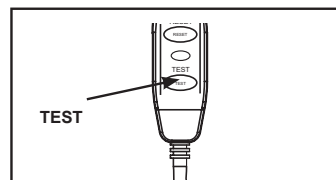
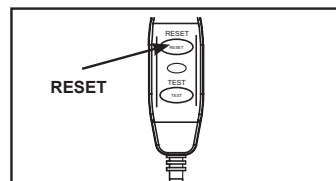

## ⚠ DĖMESIO

- Siekiant išvengti pavojaus, susijusio su atsitiktiniu terminio jungiklio nustatymu iš naujo, prie šio įrenginys negalima prijungti išorinio perjungimo įtaiso, pavyzdžiui, laikmačio; taip pat įrenginys negali būti prijungtas prie grandinės, kuri yra reguliariai įjungiama ir išjungiama.
- Išlaikykite chemines vandens savybes vadovaudamiesi gamintojo nurodymais.

## DALIŲ RODYKLĖ

Prieš gaminio montavimą, patikrinkite, ar pakuotėje yra visos dalys.

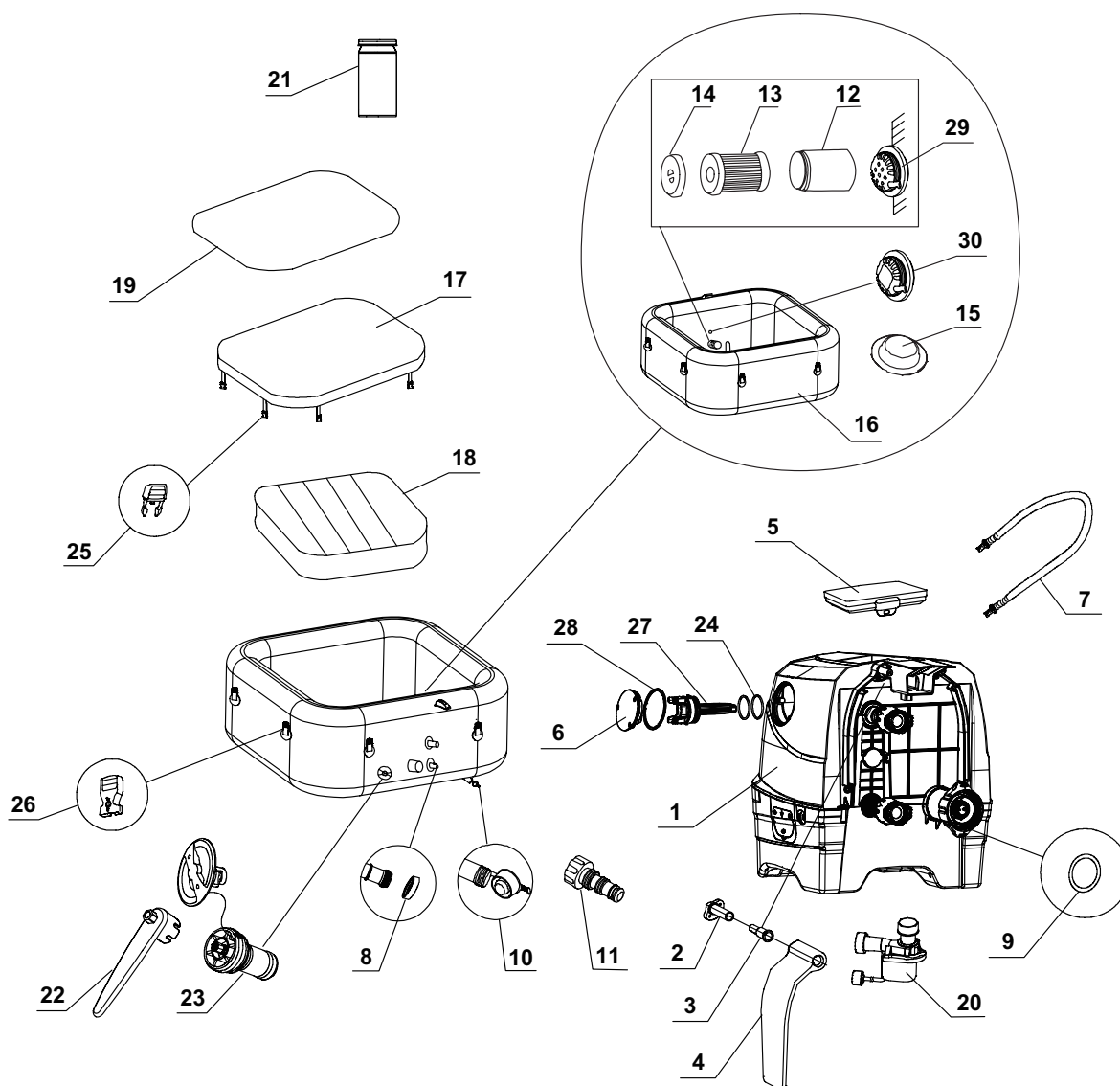

**PASTABA:** Piešiniai pateikiami tik kaip pavyzdžiai. Tikras gaminytis gali skirtis. Ne pagal mastelį.

**DALIŲ RODYKLĖ (tęsinys)**

Prieš gaminio montavimą, patikrinkite, ar pakuotėje yra visos dalys.

EIL. NR.	PAVADINIMAS	KIEKIS	ATSARGINĖS DALIES NR.			
			4 SUAUGUSIEJI		6 SUAUGUSIEJI	
			28450	28446	28452	28472
1	VALDYMO BAZĖ	1	13102	13102C	13102	13102C
2	ŠONINIO DANGČIO LANKSTO PAGRINDAS	2	12771	12771D	12771	12771D
3	ŠONINIO DANGČIO LANKSTO FIKSATORIUS	2	12772	12772D	12772	12772D
4	VALDYMO BAZĖS ŠONINIS DANGTIS	2	12770	12770W	12770	12770W
5	VALDYMO SKYDAS	1	12906	12906C	12906	12906C
6	ELEKTROLITINĖS CELĖS DANGTIS	1	13116	13116C	13116	13116C
7	SPA PRIPŪTIMO ŽARNA	1	13098	13098	13098	13098
8	SPA VALDYMO ĮLEIDIMO / IŠLEIDIMO O FORMOS ŽIEDAS	2	11699	11699	11699	11699
9	SPA VALDYMO ORO ĮLEIDIMO ŽIEDINIS TARPIKLIS	1	11788	11788	11788	11788
10	SPA IŠLEIDIMO KAIŠTIS	1	13076	13076	13076	13076
11	SPA IŠLEIDŽIAMOJO VOŽTUVO ADAPTERIS	1	13036	13036	13036	13036
12	FILTRO KASETĖS KORPUSAS	1	11798	11798	11798	11798
13	FILTRO KASETĖ	2	11692	11692	11692	11692
14	FILTRO KASETĖS KORPUSO DANGTIS	1	11797	11797	11797	11797
15	ĮLEIDIMO / IŠLEIDIMO KAIŠTIS	3	11739	11739	11739	11739
16	SPA VONIA	1	13104	13104C	13106	13106C
17	SPA GAUBTAS	1	13107	13107C	13108	13108C
18	SPA DANGOS PRIPUČIAMA PŪSLĖ (IŠ ANKSTO ĮRENGTA SPA DANGOJE)	1	13109	13109	13110	13110
19	PAGRINDAS	1	13111	13111	13112	13112
20	SPA FILTRO VARIKLIS	1	12778	12778	12778	12778
21	MATAVIMO JUOSTELĖS	1	11855	11855	11855	11855
22	VERŽLIARAKTIS	1	11742A	11742A	11742A	11742A
23	ORO SLĖGIO IŠLEIDIMO VOŽTUVO ŠERDIS	1	12589A	12589A	12589A	12589A
24	ELEKTROLITINĖS CELĖS O FORMOS ŽIEDAS	2	13099	13099	13099	13099
25	ĮEINANTI SAGTIS	8	11994	11698	11994	11698
26	APIMANTIS SAGTIS	8	11993	11799	11993	11799
27	ELEKTROLITINĖ CELĖ	1	13113	13113	13113	13113
28	ELEKTROLITINĖS CELĖS DANGČIO O FORMOS ŽIEDAS	1	13115	13115	13115	13115
29	IŠLEIDIMO ĮSIURBIMO JUNGTIS	1	11695	11695	11695	11695
30	ĮLEIDIMO ĮSIURBIMO JUNGTIS	1	12702	12702	12702	12702

Užsisakant dalis, nepamirškite nurodyti modelio ir dalies numerių.

## PRIETAISO SPECIFIKACIJOS

Įtampa / dažnis / fazė	220 - 240 V / 50 Hz / 1 PH	
Daugiausiai sėdimų vietų:	4 suaugusieji	6 suaugusieji
Vandens tūris:	210 gal (795 L)	290 gal (1098 L)
Vidinis / išorinis dydis:	49/69 in (124/175 cm)	57/77 in (145/196 cm)
Aukštis:	28 in (71 cm)	
Burbulų pūstuvai:	800 Watts	
Būtinai filtro siurblio srautas:	460 gal/valandą (1,741 L/valandą)	
Šildytuvo galia:	2,200 Watts	
Temperatūros diapazonas:	10°C – 40°C (50°F – 104°F)	
Temperatūros kilimas:	1.5-2.5°C/valandą (3°F – 4.5°F/valandą)	1-2°C/valandą (2°F – 3.5°F/valandą)
Burbulų purkštukų kiekis:	140	170
Rekomenduojamas SPA vonios darbinis oro slėgis:	0.083 bar (1.2 psi)	

RD dažnių juosta: 2408~2476MHz

Siųstuvo galia: 10dBm

Wi-Fi dažnių juosta: 2412~2484MHz

Maksimali siųstuvo galia: 100mW

**Informacija apie radijo dažnių spinduliuotės poveikį:**

Ši įranga atitinka nevaldomoje aplinkoje nustatytas spinduliuotės poveikio ribas. Ši įranga turėtų būti sumontuota ir eksploatuojama, kad atstumas tarp spinduliuotės šaltinio ir jūsų kūno būtų mažiausiai 20 cm (7.9"). Šis siųstuvai neturi būti įrengtas arba naudojamas kartu su kita antena ar siųstuvu.

Pripučiamas, kilnojamas, ant žemės statomas ir laidu prijungiamas SPA su siurbliu, šildytuvu, oro pūstuvu, įrengta kieto vandens apdorojimo sistema, dezinfekavimo sistema ir valdymo skydelis.

**PASTABA:** SPA įrangoje yra pilna įžeminimo sistema, kuri taip pat liečiasi su SPA vandeniu. Įmanoma, kad dėl asmens gali susidaryti statinis krūvis, kurio iškrova bus jaučiama palietus vandenį. Nepaisant to, pajutus bet kokį elektros šoką, prieš naudojantis SPA tai turi patikrinti patyręs kvalifikuotas elektrikas. Išjunkite SPA iš elektros tinklo, kol bus nustatyta priežastis ir pabaigti korekciniai veiksmai.

Šiuo dokumentu „Intex Development Company Limited“ pareiškia, kad šis SB-HSWF20 atitinka esminius Direktyvos 2014/53/ES reikalavimus ir kitas susijusias nuostatas.

## ⚠ ĮSPĖJIMAS

Gaisro pavojus: šiam produktui reikia bent 13 amperų srovės. Daugumoje namų grandinių srovė siekia nuo 13 iki 16 amperų. Jei automatinis grandinės pertraukiklis išsijungia, patikrinkite, ar prie grandinės, prie kurios prijungta SPA, nėra prijungta kitų prietaisų ir kitų didelių apkrovų. Kai jungiate prietaisą prie maitinimo šaltinio. Prieš naudodami išvyniokite elektros laidą. Niekada nedėkite kištuko ant degių medžiagų.

## MONTAVIMO INSTRUKCIJOS

**Vietos paruošimas ir reikalavimai**

- SPA galima įrengti patalpose arba lauke. Skirta naudoti tik namuose.
- Vieta po SPA ir aplink ją turi būti atspari vandeniui, horizontali, lygi ir be aštrių daiktų.
- Įrengtas IPX4 ar aukštesnės apsaugos klasės maitinimo įtampos lizdas turi būti įrengtas tinkamoje vietoje, kad prie jo būtų galima prijungti SPA ir lengvai prieiti, norint periodiškai tikrinti prijungtą tiekiamosios srovės prietaisą.
- Pasirūpinkite, kad aplink SPA būtų pakankamas tarpas, kad būtų galima nevaržomai pasiekti SPA įrangą norint atlikti techninę priežiūrą ir (arba) remontą.
- Ilgesniu SPA sandėliavimo laikotarpiu teritorija pasitarnaus drenavimo tikslais. Vandenį iš SPA išleiskite laikydamiesi vietinių ir nacionalinių tokio vandens išleidimo reikalavimų.
- Kad sumažėtų skleidžiamas triukšmas, nemontuokite SPA prie pat vertikalių sienų.
- SPA įrengimo vieta turi būti netoli gėlo vandens tiekimo linijos, įrengtos pagal vietinius vandentiekio linijų įrengimo reikalavimus, o tiekiamo vandens kokybės parametrus reikia sureguliuoti pagal reikalavimus, išdėstytus šio vadovo skyriuje apie vandens cheminę sudėtį, prieš pirmą kartą naudojantis SPA.
- Sužinokite SPA įrengimui viduje ir (ar) lauke pagal galiojančią tvarką taikomus reikalavimus.

**PASTABA:** Prieš įrengdami ir užpildydami spa su vandeniu, įsitinkite, kad vieta, kurioje bus įrengtas spa, yra jūsų belaidžio ryšio maršruto parinkto signalo pasiekiamumo ribose. Zonoje neturi būti metalinių sienų ir (arba) tinkelių bei kitų objektų, kurie gali trukdyti belaidžio ryšio signalo perdavimui arba jį sumažinti.

## MONTAVIMO INSTRUKCIJOS (tęsinys)

### Papildomi reikalavimai įrengiant patalpose

- Pasirūpinkite, kad grindys išlaikytų visą pripildytos SPA, kurioje yra daugiausiai keturi suaugę žmonės, svorį. Šiam reikui lavimui įgyvendinti pasitelkite kvalifikuotą rangovą arba konstrukcijų inžinierių.
- Pasirūpinkite, kad grindys būtų nelaidžios vandeniui ir neslidžiu paviršiumi. SPA neįrenginėkite ant kilimo arba kitų medžiagų, kurias pažeidžiamos drėgmės ar kondensacijos.
- SPA neįrenginėkite antrame aukšte esančiose patalpose, po kuriomis yra pilnai įrengta gyvenamoji erdvė, kad šios gali mai nepažeistų vanduo ir drėgmė.
- SPA įrenginėjant patalpose drėgmė yra natūralus šalutinis poveikis. Kad patalpoje nebūtų drėgmės, ji turi būti tinkamai vėdinama. Įrenkite ventiliacijos sistemą, kad patalpoje nesusidarytų per didelė kondensacija ir drėgmė.
- Išnešdami SPA iš kambario ar pastato būkite atsargūs, kad nepažeistumėte sumontuotos konstrukcijos. Jei SPA statomas ant lentų pakloto, po juo turi būti įrengta drenažo sistema, kad būtų lengviau valyti ir nuimti. Kai SPA įrengtas patalpoje, venkite vietų, kuriose yra aukštas gruntinio vandens lygis, nes gali užtvindyti.

### Papildomi reikalavimai įrengiant lauke

- Savininkams gali būti privalu laikytis šalies arba vietos teisės aktų dėl apsaugos nuo vaikų atitvarų, apsauginių aptvarų, apšvietimo ir kitų saugos reikalavimų. Norėdami sužinoti daugiau informacijos kreipkitės į vietos pastatų kodekso vykdymo įstaigą.
- Pasirūpinkite, kad paviršius būtų horizontalus, plokščias, lygus ir pakankamai tvirtas, kad išlaikytų visą pripildytos SPA svorį.
- SPA neįrenginėkite ant žolės arba purvo, nes dėl to į SPA pateks daugiau atliekų ir gali būti pažeistas dugnas.
- **Nelaikykite SPA tiesioginėje saulės šviesoje ilgą laiką. Įrenkite apsaugą nuo saulės, pvz., skėtį, tentą, stoginę ir pan.**
- SPA lauke įrengti ir palikti galima tada, kai temperatūra yra ne žemesnė nei 4°C (39°F), jei SPA esančio vandens temperatūra yra aukštesnė nei 4°C (39°F) ir cirkuliacijos sistemoje, siurblyje ir vamzdžiuose esantis vanduo yra neužšalęs. Tarp SPA dugno ir žemės padėkite „temperatūros užtvaros kilimėlį“, kad šiluma neišsisklaidytų iš SPA apatinės dalies ir būtų geriau užlaikoma šiluma. Nenaudokite SPA, jei aplinkos arba vandens temperatūra yra 4°C (39°F) arba mažesnė.
- Įrengdami SPA atkreipkite dėmesį į vietos aplinkos sąlygas, tokias kaip gruntinis vanduo ir užšalimo pavojus. Profesionalus montuotojas turi aptarti šias sąlygas su klientu.

### SPA įrenginėkite su dar bent dviem žmonėmis.

1. Į pasirinktą vietą nugabenkite visą pakuotę. SPA vonios nevilkite žeme, nes antraip ji gali būti pažeista ir atsirasti nuotėkis. Labai atsargiai atidarykite dėžę, kadangi joje galima laikyti SPA ilgesnį laiką sandėliuojant arba nenaudojant.
2. Visas dalis sudėkite ant žemės ir įsitikinkite, kad nieko netrūksta. Jei trūksta arba yra pažeistų dalių, kreipkitės į tinkamą „Intex“ klientų aptarnavimo centrą, pateiktą atskirame lape „Ilgalotieji klientų aptarnavimo centrai“.

### SPA valdymo skydo įkrovimas ir diegimas

1. Įsitikinkite, kad valdymo skydo (5) užpakalinė dalis ir valdymo pagrindo įleistinis kanalas yra švarūs ir sausi.
2. Įsitikinkite, kad valdymo pagrindas įjungtas ir jo LSJ patikrintas. Norėdami įkrauti integruotą akumuliatorių, valdymo skydą (5) įdėkite į valdymo pagrindo įleistinį kanalą (žr. 1 pav). Daugiau informacijos rasite skyriuje „SPA valdymo bloko skydas“.
3. Valdymo skydelio akumuliatorių visiškai įkraunamas per maždaug 3 valandas. Kai tik akumuliatorių visiškai įkraunamas, valdymo skydą galite uždėti ant SPA vonios sienos viršaus (žr. 2.1 pav). Norėdami valdymo skydą nueimti nuo SPA vonios, pakėlę skląstį traukite valdymo skydą nuo atraminio stovo (žr. 2.2 pav).

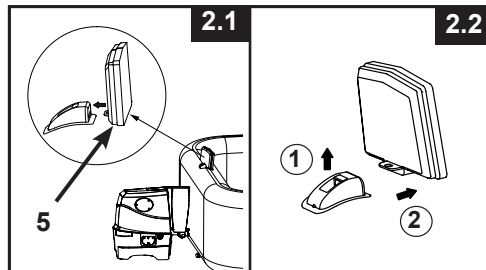
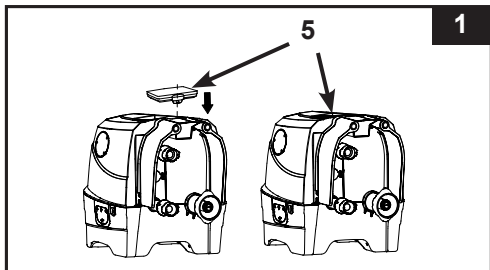



## MONTAVIMO INSTRUKCIJOS (tęsinys)

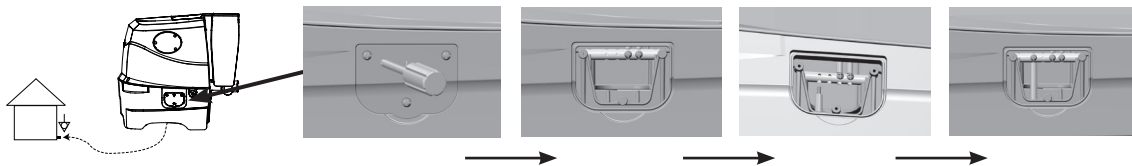

### Papildoma ekvipotencialiojo sujungimo sistema

Atsižvelgiant į vietinį statinių kodeksą ir reglamentus, SPA potencialų išlyginimo prijungimo gnybtus, kurių laidininkas (laidas) yra vardinio 2,5 mm<sup>2</sup> – 6 mm<sup>2</sup> skerspjūvio ploto prie buitinių potencialų išlyginimo prijungimo gnybtų turi prijungti kvalifikuotas elektrikas. (Laidai kartu nepateikiami)





### PŪTIMAS

#### SPA vonios sienelės pripūtimas

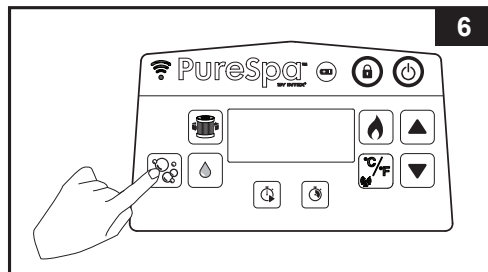
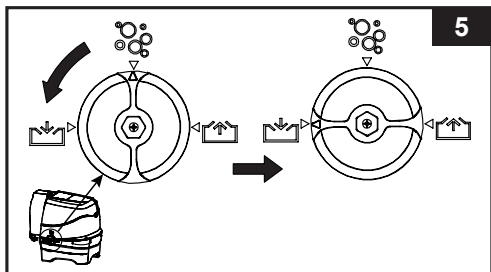
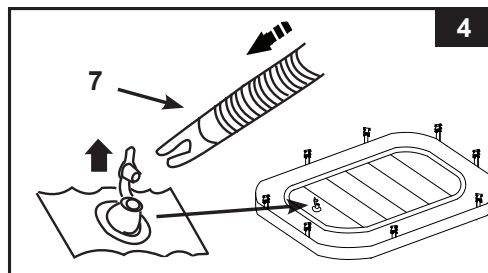
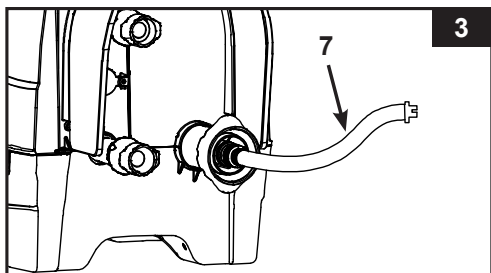
1. Prijunkite pūtimo žarną (7) prie SPA valdymo bloko oro pūstuvo angos (žr. 3 pav).
2. Atidarykite uždangos oro kameros vožtuvą ir įstatykite į vožtuvą kitą pūtimo žarnos (7) galą (žr. 4 pav).
3. Pasukite oro kanalo pasirinkimo diską valdymo bloko šone į „“ pūtimo padėtį (žr. 5 pav).
4. Užtikrinkite, kad SPA pagrindas įjungtas į tinkamo dydžio elektros lizdą tinkamoje vietoje ir paspauskite  mygtuką, kad įjungtumėte valdymo bloką. Paspauskite  ir pūskite, kol gaminys prisipildys oro: spaudžiant paviršių jis turi būti tvirtas, tačiau ne kietas (žr. 6 pav).
5. Atjunkite pūtimo žarną (7) nuo pūtimo vožtuvo, uždarykite ir įspauskite pūtimo vožtuvą.



6. Pasukite oro kanalo pasirinkimo diską atgal į „“ padėtį ir dar kartą paspauskite  mygtuką, kad pūstuvą išjungtumėte (žr. 7 & 6 pav).
7. Atjunkite pūtimo žarną (7) nuo SPA valdymo bloko oro pūstuvo angos.

**PASTABA:** Dangos oro pūslė iš anksto įrengta SPA dangoje. Jei ją reikia įrengti iš naujo, prieš pūsdami oro pūslę ją nepripūstą įstatykite į SPA dangos briauną.

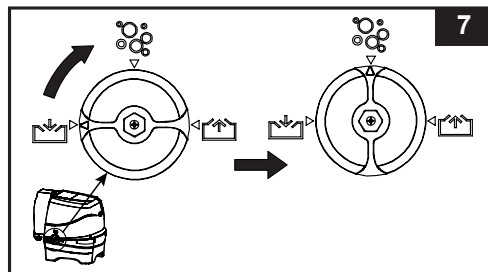

## MONTAVIMO INSTRUKCIJOS (tęsinys)

### SPA vonios sienelės pripūtimas

1. Išimkite pagrindą (19) ir ištieskite švarioje vietoje. Tada išskleiskite SPA dangą ant neperšlampamos paklodės ir nukreipkite išleidžiamąjį vožtuvą į vandeniui išleisti tinkamą vietą.

**PASTABA:** Ištieskite žemės paklotą taip, kad burbuliukai būtų nukreipti į apačią.

2. Atkelkite į viršų valdymo bloko šoninį dangtelį (4), kad atsivertų oro pūstuvo anga. Pradžioje prie SPA vonios prijunkite oro pūstuvą (žr. 8 pav). Ranka tvirtai priveržkite jungtį. Veržti nenaudokite įrankių.

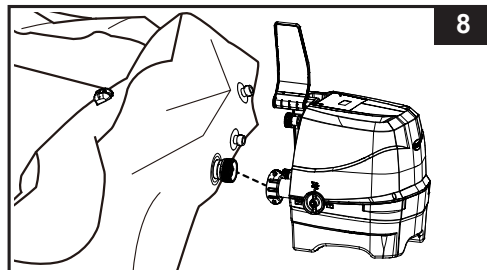



3. Pasukite oro kanalo pasirinkimo diską valdymo bloko šone į „“ pūtimo padėtį (žr. 5 pav).

4. Paspauskite  mygtuką ir pūskite orą į SPA vonios sienelę apie 3–5 minutes, kol spaudžiama ji taps tvirta, tačiau ne kieta (žr. 6 pav).

**SVARBIOS:** Neperpūskite ir pūsdami nenaudokite aukšto slėgio oro kompresoriaus.

5. Pasukite oro kanalo pasirinkimo diską atgal į „“ padėtį (žr. 7 pav).

**SVARBIOS:** Visada pradžioje pasukite oro kanalo pasirinkimo diską į „“ padėtį prieš išjungdami oro burbuliukų siurbį, kad neišeitų oras.

6. Dar kartą paspauskite  mygtuką, kad išjungtumėte.
7. Prijunkite likusius du mažus vamzdelius tarp SPA valdymo bloko ir SPA vonios (žr. 9.1 pav). Ranka tvirtai priveržkite jungtis. Veržti nenaudokite įrankių.
8. Vėl uždėkite valdymo bloko šoninius dangčius (4) (žr. 9.2 pav).

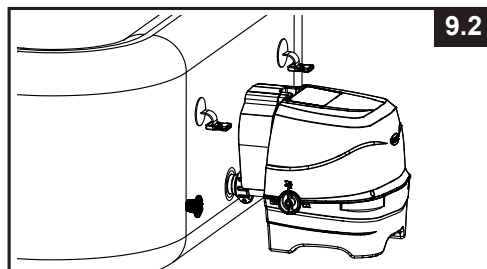
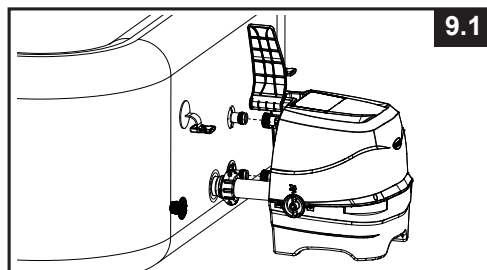

**DĖMESIO:** Ant SPA valdymo bloko nesisėskite, nesiremkite, jo neuždenkite ir neužstatykite jokiais daiktais.

**PASTABA:** Niekada prie SPA vonios nejunkite priedų, kurių nebuvo SPA ar valdymo bloko įrenginio rinkinyje, nes tokiu atveju negalios garantija.

### Oro papildymas

Jeigu po įrengimo į SPA vonios sienelę ar SPA uždangos oro kamerą reikia papildomai papūsti oro, vykdykite toliau nurodytus žingsnius:

#### SPA vonios sienelė:

1. Žr. pirmiau pateikto skyriaus „SPA vonios sienelės pripūtimas“ 3–6 žingsnius.

#### Uždangos oro kamera:



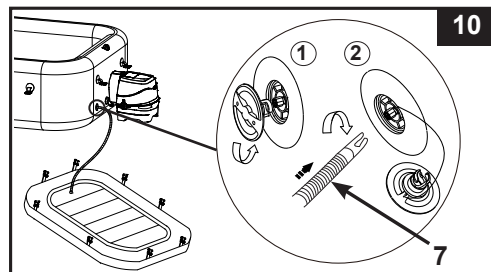

1. Atsukite SPA vonios oro vožtuvo gaubtelį, kad kotelis atidurtų vertikalioje padėtyje ir būtų galima pūsti. Įstatykite pripūtimo žarną (7) į vožtuvą ir pasukite dešinėn, kad užfiksuotų (žr. 10 pav).
2. Žr. pirmiau pateikto skyriaus „SPA uždangos oro kameros pripūtimas“ 2–6 žingsnius.



## MONTAVIMO INSTRUKCIJOS (tęsinys)

### Oro išleidimas

#### SPA vonios sienelė:

1. Kai SPA valdymo blokas yra prijungtas prie SPA vonios, pasukite oro kanalo pasirinkimo diską valdymo bloko šone į „“ oro išleidimo padėtį (žr. 11 pav).
2. Paspauskite oro burbuliukų  mygtuką, kad iš vonios išeitų oras (žr. 12 pav).
3. Išleidę orą pasukite oro kanalo pasirinkimo diską atgal į „“ burbuliukų padėtį ir dar kartą paspauskite  mygtuką, kad išjungtumėte.

Kaip iš SPA išleisti orą ir padėti į laikymo vietą, aprašyta LAIKYMO skyriuje.

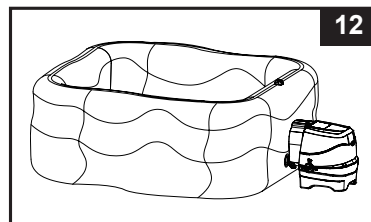
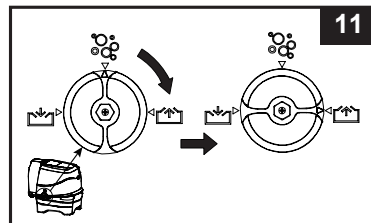

#### Dangos oro pūslė:

1. ištraukite vožtuvo gaubtelį ir suspauskite vožtuvą ties jo pagrindu, kad ištektų likęs oras.
  2. Uždarykite ir atgal įstatykite vožtuvą.
- Kaip išleisti orą iš uždangos oro kameros, žr. „Laikymo“ skyriuje.

### Priedų surinkimas ir užpildymas vandeniu

1. Įdėkite filtro kasetės korpuso agregatą į SPA vonios išleidimo tinklėlį (žr. 13 pav).



**PASTABA:** Prieš įrengdami filtro siurblio jungiamąsias detales iš pradžių pripūskite SPA vonią.

2. Prie užpildydami vandeniu įsitikinkite, kad apatinio išleidžiamojo vožtuvo gaubtelis yra patikimai uždarytas viduje ir išorėje.
3. Pripildykite SPA vonią gėlu vandeniu iki lygio tarp MIN ir MAX, pažymėto ant vidinės SPA sienelės. SPA neperpildykite. Niekada nejudinkite SPA vonios, kai joje yra vandens ir (arba) prie jos yra pritvirtinta valdymo bazė, kadangi taip galima sugadinti arba pačią vonią, arba valdymo bazę.

**ĮSPĖJIMAS:** Niekada tiesiai į SPA nepilkite vandens, kurio temperatūra viršija 40°C (104°F). SPA rekomenduojama užpildyti drungnu vandeniu, kad jis greičiau įšiltų ir būtų sutaupyta energijos.

4. Uždėkite SPA dangą ir SPA oro pūslę (iš anksto įrengta SPA dangoje) ant SPA vonios ir įsitikinkite, kad SPA dangos sagtys užsifiksavo, tam naudodami pateiktą raktą ir prieš tai stipriai patraukdami prisegtus dirželius.

**SVARBIOS:** Reguliariai tikrinkite, ar SPA dangoje nėra nuotėkio, pirmalaikio susidėvėjimo arba nusidėvėjimo. Niekada nenaudokite pažeistos SPA dangos.

5. Užtikrinkite, kad SPA pagrindas įjungtas į tinkamo dydžio elektros lizdą tinkamoje vietoje ir paspauskite  mygtuką, kad įjungtumėte valdymo bloką. Paspauskite valdymo skyde esantį mygtuką , kad aktyvuotumėte šildytuvą, žr. skyrių „SPA valdymo bloko skydas“.

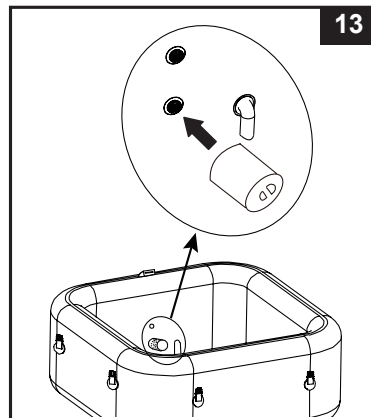

## MONTAVIMO INSTRUKCIJOS (tęsinys)

### SPA uždangalas

Uždangalas tvirtinamas užfiksuojamomis sagtimis. Plastikiniame maišelyje pateikiami du raktai su instrukcija ir kitais priedais. Kiekviena sagtis pažymėta simboliais „užrakinta“ ir „atrankinta“, kad naudotis būtų lengviau: įstatykite raktą į sagties angą ir pasukite į atitinkamą pusę, kad užrakintumėte arba atrakintumėte sagtį. Kad SPA nebūtų naudojamas be leidimo, kai nenaudojate ją visada uždenkite uždangalu ir užrakinkite visas sagtis. Raktus visada laikykite vaikams nepasiekiamoje vietoje. Pametę raktus vietoje jų sagtims užrakinti arba atrakinti galite naudoti bet kokį panašaus dydžio plokščią atsuktuvą.

SPA naudojimo metu uždangalą reikia padėti į švarią ir sausą vietą, kad jis neišsipurvintų ir neužsiterštų bakterijomis. Uždangalo negalima dėti ant medinių stalų ar terasų, nes mediena gali išblukti.

Rekomenduojama

naudoti uždangalo kėliklį, tinkamą atramą ar panašią priemonę, kad jis (o ypač į vandenį atsukta pusė) nesiliestų su žeme ar kitais nešvariais paviršiais.



### SVARBIOS

Sūkurinės vonios pripūtimo / išleidimo vožtuvas turi „oro slėgio išleidimo“ funkciją, dėl kurios automatiškai išleidžiamas perteklinis oras, kai sūkurinės vonios vidinis slėgis yra 1,5-2,5 psi (0,103 -0,172 bar).

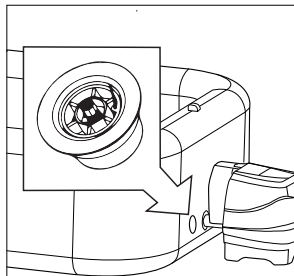

Oro slėgio išleidimo vožtuvas.

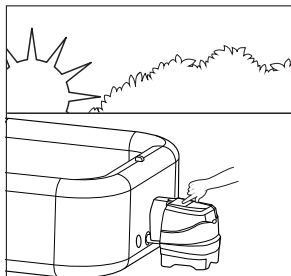

Sūkurinės vonios pripūtimas iš ryto.

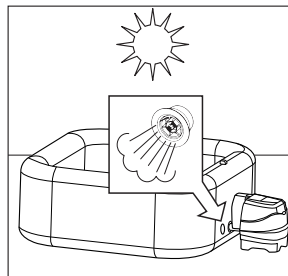

Oras plečiasi veikiant vidurdienio šilumai. Oro slėgio išleidimo vožtuvas suveikia išleidžia perteklinį orą.



Dėl vėsesnės temperatūros vakare atrodo, kad sūkurinė vonia mažiau pripūsta.

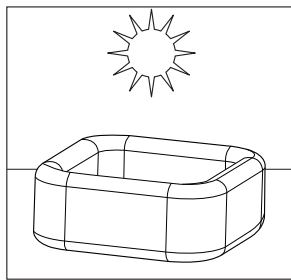

Oras plečiasi veikiant vidurdienio šilumai ir atsinaujina tinkamas oro slėgis.

## DRUSKOS KONCENTRACIJOS INFORMACIJA

SPA tiekama su integruota sūraus vandens sanitarine sistema. Bendroji druska (natrio chloridas) sudaryta iš dviejų elementų – natrio ir chlorido. Įrengiant įrenginį pamatuotas druskos kiekis ištirpinamas SPA vandenyje, kad jis taptų šiek tiek sūrus. SPA vanduo teka per sanitarinės sistemos elektrolitinę celę ir taip gamina chlorą. Chloras ištirpsta vandenyje ir iš karto sunaikina bakterijas ir dumblius. Taip jis oksiduoja visas kitas organines medžiagas.

### • Kokios rūšies druskas naudoti:

Plaukimo baseinų įrangai apsaugoti juose būtina naudoti specialios rūšies druską. Pirkite tik tokią druską, kuri atitinka baseinams naudojamų cheminių medžiagų standartą EN16401. Pasitarkite su vietiniu baseinų pardavėju arba kreipkitės į druskos gamintoją, jeigu nežinote, ar jūsų turimą druską tinka baseinams. **Nenaudokite joduotos druskos, druskos su lipnumą reguliuojančiu priedu (E535) arba geltonos (geltono natrio ferocianido) spalvos druskos.**

Rinkdamiesi baseino druską ES šalyse atkreipkite dėmesį, kad pagal Europos cheminių medžiagų agentūros (ECHA) reikalavimus turi būti naudojama druska (natrio chloridas) iš patvirtintų gamintojų, išvardintų ECHA 95 straipsnio sąraše, remiantis Biocidinių produktų reglamentu (BPR, (ES) reglamentas 528/2012). Daugiau informacijos rasite ECHA svetainėje <https://echa.europa.eu/information-on-chemicals/active-substance-suppliers>.

### Naudokite tik natrio chlorido druskas

Naudokite tik mažiausiai 99,4 % grynumo natrio chlorido (NaCl) druską. Taip pat galima naudoti vandens kondicionavimo druskos granules (sudarytas iš suslėgtos išgarintos druskos). Vis dėlto, joms ištirti reikės daugiau laiko. SPA vandenį įbėrus druskos elektrolitinė celė ją naudoja chlorui formuoti. Kuo grynesnė druska, tuo geresnis elektrolitinės celės našumas.

### • Optimalus druskos lygis

Idealus druskos lygis SPA vandenyje yra 2 000–3 000 ppm (dalelių milijone). Optimalus lygis yra 2500 ppm. Dėl per žemo druskos lygio sanitarinė sistema bus mažiau veiksminga ir pagaminamas mažas chloro kiekis. Per didelis druskos lygis gali pažeisti maitinimo šaltinį ir sukelti metalinių įrenginių ir priedų koroziją.

### • Druskos įdėjimas

1. Įjunkite burbuliukų siurbį, kad vanduo pradėtų cirkuliuoti.
2. Laikykite sanitarinę sistemą išjungtą.
3. SPA perimetro ribose tolygiai paskirstykite 4.4 lbs / 2 kg druskos (4 suaugusiems asmenims). Šešiams suaugusiems asmenims naudokite 5.5 lbs (2,5 kg) druskos.
4. Norėdami pagreitinti tirpimo procesą patrinkite SPA dugną šepetiu. Neleiskite ant SPA dugno susidaryti druskos sankaupoms. Kad druskos visiškai ištirptų, palikite burbuliukų siurbį veikti vieną valandą.
5. Kai visa druska ištirps, tam, kad suaktyvintumėte sanitarinę sistemą (žr. skyrių „Sanitarinės sistemos eksploatavimo instrukcija“), spauskite sanitarinės sistemos mygtuką , kol ims mirksėti kodas „003H“, ir nustatykite norimą sanitarinės sistemos darbo valandų skaičių. **PASTABA:** NESPAUSKITE jokių kitų valdymo skydo mygtukų ir dezinfekavimo proceso metu uždenkite SPA dangtį.

### • Druskos šalinimas, kai jos koncentracija per didelė

Jei pridėdama per daug druskos, prietaisas pypsi ir rodomas kodas „92“ (žr. „LED signalizacijos kodai“). Jei taip nutinka, išjunkite sanitarinę sistemą paspausdami ĮJUNGIMO / IŠJUNGIMO mygtuką  ir atjunkite SPA. Turėsite sumažinti druskos koncentraciją. Vienintelis būdas tai padaryti – išleisti iš SPA dalį vandens ir pripilti gėlo vandens. Išleiskite apytiksliai 25 % SPA vandens ir pilkite šviežio, kol išnyks signalizacijos kodas „E92“.

### • Druskos papildymas, kai jos koncentracija per maža

Jei buvo pridėta nepakankamai druskos, įrenginys supypsės ir bus rodomas kodas „E91“ (žr. „LED signalizacijos kodai“). Jei taip nutinka, išjunkite sanitarinę sistemą paspausdami ĮJUNGIMO / IŠJUNGIMO mygtuką , atjunkite SPA ir palaukite 10 sekundžių. Prijunkite ir įjunkite SPA, dėkite papildomai druskos 1,1 lbs / 0,5 kg porcijomis, kol išnyks „E91“ signalizacijos kodas (žr. skyrių „Druskos papildymas“).

## NAUDOJIMO INSTRUKCIJOS

### SPA VALDYMO SKYDAS

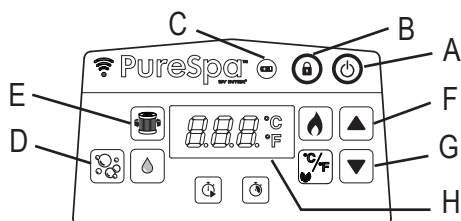

- A: Įjungimo / išjungimo mygtukas
- B: Atrakimo / užrakimo mygtukas
- C: Valdymo skydo akumuliatoriaus indikatorius
- D: Burbuliukų mygtukas
- E: Vandens filtro mygtukas
- F: Didinimo mygtukas
- M: Mažinimo mygtukas
- H: LED ekranas



**Įjungimo / išjungimo mygtukas:** Kai blokas prijungtas, šiuo mygtuku galite aktyvuoti valdymo bloko skydo mygtukus. Vėl paspauskite šį mygtuką norėdami išjungti visas aktyvuotas funkcijas.



**Atrakimo / užrakimo mygtukas:** Spauskite ir laikykite šį mygtuką 3 sekundes, norėdami atrakinti / užrakinti valdymo mygtukus. Jei pamiršote užrakinti klaviatūros valdiklius, sistema juos užrakins automatiškai, kai praėjus 30 minučių neatliekamas joks veiksmas. Kai užrakinta, ekrane rodoma raudona piktograma.





**Valdymo skydo akumuliatoriaus indikatorius:** Visiškai įkrovus akumuliatorių, jo indikatorius švies žaliai. Jis švies raudonai, kai bus reikalinga įkrova, o įkrovos režime mirksės raudonai.



**Burbuliukų mygtukas:** Šį mygtuką naudokite, kai norite įjungti masažo sistemą, kuri po 30 minučių automatiškai išsijungia. Įjungus sistemą burbuliukų simbolis ekrane šviečia žaliai.

**DĖMESIO:** Nenaudokite burbuliukų sistemos uždėję dangtelį, nes SPA viduje gali susikaupti oras ir nepataisomai sugadinti gaminį arba sužaloti naudotojus.



**Vandens filtro mygtukas:** šiuo mygtuku įjungiamas arba išjungiamas filtro siurblys. Vandens filtro piktograma ekrane yra žalia, kai yra aktyvuoti ir mirksi „002H“, tai reiškia, kad tai minimali iš anksto nustatyta valandų trukmė. Spauskite pakartotinai, kad padidintumėte iš anksto nustatytą trukmę iš „002H“, „004H“ į „006H“. Paspaudus mygtuką po maksimalios valandų skaičiaus (kodas „006H“) parinktį, bus išjungtas filtravimo siurblys ir LED ekrane bus rodoma SPA vandens temperatūra. Jei pasirinkote per daug valandų, spaudinėkite toliau, kad pakartotumėte ciklą. Nustačius veikimo laiką, LED ekranas po 10 sekundžių nustos mirksėti ir filtravimo siurblys pradės veikti. Ciklas bus kartojamas tuo pačiu metu kiekvieną dieną pasirinktą valandų skaičių. Jei įjungta šildymo sistema, ji nepaisys iš anksto nustatyto filtravimo siurblio laiko funkcijos. Norėdami peržiūrėti iš anksto nustatytą laiką dirbant filtravimo siurbliui, spauskite mygtuką  ekrane trumpai sumirksės informacija apie iš anksto nustatytas valandas (10 sekundžių), tada vėl bus rodomos likusių veikimo valandų skaičius. Norėdami reguliuoti iš anksto nustatytą laiką, spauskite mygtuką  du kartus, kol ekranas pradės mirksėti ir pakartokite anksčiau aprašytus veiksmus.

**PASTABA:** Integruota kieto vandens apdorojimo funkcija veikia automatiškai kartu su filtravimo sistema.



**Reguliavimo mygtukai:** Norėdami reguliuoti pageidaujamus funkcijų nustatymus spauskite didinimo arba mažinimo mygtukus. Skaičiams greitai padidinti ar sumažinti laikykite šiuo mygtukus nuspaustus.

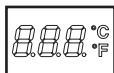

**LED ekranas:** Įjungus į tinklą LED ekrane automatiškai rodoma dabartinė vandens temperatūra. Jei valdymo skydelis (5) yra įjungtas ir išimtas iš valdymo bloko įkrovimo lizdo, LED ekranas po 5 minučių užges. Spauskite bet kurį mygtuką, kad vėl įjungtumėte valdymo skydą. Visada patikrinkite valdymo skydelio akumuliatoriaus kontrolinę lemputę. Po kiekvieno naudojimo įkraukite valdymo skydelį.



## ĮSPĖJIMAS

**NIEKADA nenaudokite SPA, jei nurodoma aukštesnė nei 40°C (104°F) vandens temperatūra.**



## NAUDOJIMO INSTRUKCIJOS (tęsinys)

### SPA VALDYMO SKYDAS

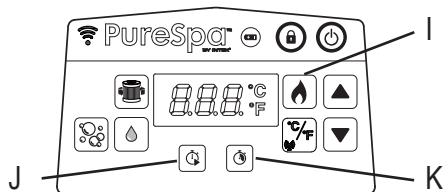

- I: Šildymo mygtukas  
J: Šildytuvo paleidimo laikmačio (HST) mygtukas  
K: Šildytuvo trukmės laikmačio (HDT) mygtukas



**Šildymo mygtukas:** Šiuo mygtuku įjunkite šildymo sistemą. Norėdami nustatyti norimą vandens temperatūrą, spauskite ▲ arba ▼. Šildytuvas nepertraukiamai šildys, kol vandens temperatūra pasieks nustatytą ir tuomet ją palaikys. Tai pasiekama automatiškai paleidžiant šildytuvą, kai temperatūrai nukenta 1–2 °C (1,8–3,6 °F) žemiau nustatytos temperatūros. Ekrane pradėjusi raudonai šviesti liepsnos piktograma nurodo, kad šildymo sistema aktyvuota. Kai liepsnos piktograma pažaliuoja, tada vanduo yra nustatytos temperatūros. Šildymo sistema tuomet yra pristabdymo režime, bet filtravimo sistema toliau be perstojo cirkuliuoja vandenį, nebent ji išjungta rankiniu būdu. Jei šildymo sistemą vėl aktyvuojama, filtravimo siurblys bus pakartotinai paleistas tuo pat metu.

**PASTABA:** Jei norite sustabdyti filtravimo sistemą, kai šildytuvas yra pristabdymo režime, iš pradžių paspauskite liepsnos mygtuką, tada – filtro mygtuką. Šildymo mygtuką paspaudus šildytuvui esant pristabdymo režime, bus išjungta tik šildymo sistema, o filtravimo sistema veiks dar 1 minutę prieš automatiškai išsijungdama arba toliau veiks filtravimo siurbliui nustatytą valandų skaičių. Norėdami išjungti šildytuvą šildymo metu, spauskite liepsnos mygtuką.

**SVARBIOS:** Toliau pateiktos sąlygos sulėtins vandens šildymo procesą.

- Aplinkos temperatūra žemesnė nei 10°C (50°F).
- Vėjo greitis lauke viršija 3,5–5,4 m / s (8–12 myl. per val.).
- Oro burbuliukų funkcija įjungžiama šildant SPA vandenį.
- Šildant vandenį SPA netinkamai uždengta SPA danga.



**Šildytuvo paleidimo laikmačio (HST) mygtukas:** Šį mygtuką naudokite norėdami pasirinkti būsimą šildymo sistemos paleidimo laiką. Paspauskite šį mygtuką, o tada spauskite ▲ arba ▼, kad nustatytumėte kiek valandų norite atidėti šildymo sistemos paleidimą, nuo „000“ iki „120“ valandų. Piktograma kelias sekundes mirksės raudonai ir toliau švies raudonai. LED ekrane pakaitomis rodoma informacija apie likusias valandas iki šildytuvo paleidimo ir vandens temperatūrą. Kai tik atgalinio skaičiavimo laikmatis pasiekia „000“, pradeda veikti šildymo sistema. Norėdami bet kuriuo metu išjungti funkciją, HST laiką nustatykite atgal į „000“. Norėdami iš naujo reguliuoti iš anksto nustatytą valandų skaičių, spauskite HST mygtuką du kartus ir reguliuokite valandas su mygtukais ▲ ir ▼.

**1 pavyzdys:** Dabar yra pirmadienis, 21:00 valanda ir jūs norėtumėte, kad SPA būtų įšildyta penktadienio vakarui. Laikant, kad SPA įšils per 24 valandas (4 asmenims modeliuojama apie 1,5–2,5 °C (3–4,5 °F) per valandą) šildytuvas turėtų būti nustatytas paleisti ketvirtadienio vakarą. Įjungę SPA, pirmiausia spauskite šildymo mygtuką ir nustatykite pageidaujamą temperatūrą. Spauskite HST mygtuką ir tada ▲ arba ▼, kol bus rodoma „072“ valandos. Šildytuvas bus paleistas praėjus 72 valandoms (ketvirtadienį, 21:00) ir veiks, kol bus pasiekti norima temperatūra. Šildytuvas tuomet veiks cikliška paleikydamas nustatytą temperatūrą, kol bus išjungtas. Paspauskite liepsnos mygtuką, norėdami išjungti šildytuvą.



**Šildytuvo trukmės laikmačio (HDT) mygtukas:** Naudokite šį mygtuką, norėdami pasirinkti pageidaujamą šildytuvo darbo trukmę. Spauskite šį mygtuką, tada spauskite ▲ arba ▼, kad nustatytumėte kiek valandų turi veikti šildytuvas iki automatinio išsijungimo, nuo „000“ iki „048“ valandų. Piktograma kelias sekundes mirksės raudonai ir toliau švies raudonai. Šildymo Sistema veiks tik iš anksto nustatytą valandų skaičių. Laikmačio prioritetą viršesnis nei temperatūros, todėl šildytuvas išsijungs pasibaigus HDT laikui nepriklausomai nuo to, ar SPA vandens temperatūra pasiekta, ar ne. Veikiant HDT funkcijai LED ekrane pakaitomis rodomos likusios šildytuvo darbo valandos ir vandens temperatūra. Šiai funkcijai perprogramuoti kartokite ankstesnius veiksmus. Norėdami bet kuriuo metu išjungti funkciją, grąžinkite HDT laiko nustatymą atgal į „000“. Norėdami vėl reguliuoti iš anksto nustatytas valandas, spauskite HDT mygtuką du kartus ir nustatykite valandas mygtukais ▲ ir ▼.

**2 pavyzdys:** Naudodami tą patį scenarijų kaip ir 1 pavyzdyje, bet ne rankiniu būdu išjungdami šildytuvą pasibaigus laikui, norėtumėte išjungti jį automatiškai šeštadienio vakarą, 21:00. Atlikę 1 pavyzdyje aprašytus veiksmus, spauskite HDT mygtuką, tada mygtuką ▲ ir ▼, kad pasirinktumėte „048“ valandas. Šildytuvas tuomet veiks nuo ketvirtadienio 21:00 iki šeštadienio 21:00.

**PASTABA:** Jei abu HST ir HDT laikmačiai nustatyti, LED ekrane pirmiausia bus rodomas likęs laikas iki šildytuvo paleidimo ir vandens temperatūra, kol pasibaigs HDT laikmatis ir bus įjungtas šildytuvas. Tada LED ekrane pakaitomis bus rodomas HDT laikas ir vandens temperatūra, kol galų gale pasibaigs ir HDT laikmatis.

## NAUDOJIMO INSTRUKCIJOS (tęsinys)

### SPA VALDYMO SKYDAS

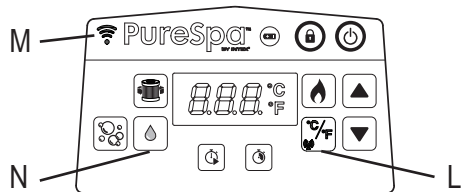

L: Celsijaus/Farenheito laipsnių perjungimo ir Susiejimo mygtukas

M: Belaidžio ryšio LED kontrolinė lemputė

N: Sanitarinės sistemos mygtukas



**Celsijaus/Farenheito laipsnių perjungimo mygtukas:** Temperatūra gali būti rodoma pagal Farenheitą arba pagal Celsijų. Pagal Celsijų yra numatytasis sistemos parametras.

**PASTABA:** Numatytoji temperatūra yra 20°C (68°F). Temperatūros reguliavimo diapazonas yra nuo 10 °C (50 °F) iki 40 °C (104 °F). Norėdami pakeisti temperatūros vienetus mobiliojo prietaiso programėlės ekrane, palieskite programėlės ekrane rodomą esamos temperatūros skaičių, kad perjungtumėte tarp °C ir °F.

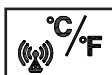

**Susiejimo mygtukas:** Lieskite šį mygtuką 5 sekundes, kad pradėtumėte SPA susiejimą su mobiliuoju įrenginiu.



**Belaidžio ryšio LED kontrolinės lemputės būseną:**

- **Ijungtas /Dega:** Produktas susietas ir sėkmingai prijungtas prie namų belaidžio ryšio signalo.
- **Mirksėjimas:** Susiejimo režimo etapas.
- **Išjungtas:** Atjungtas arba neprijungtas prie namų belaidžio tinklo signalo. Lieskite susiejimo mygtuką maždaug 5 sekundes, kad pakartotumėte susiejimo procesą. Jei problema išlieka, daugiau informacijos ieškokite skyriuje „Belaidžio ryšio programos trikčių šalinimas“.



**Sanitarinės sistemos mygtukas:** Naudokite šį mygtuką, kai norite įjungti sanitarinę sistemą ir nustatyti jos darbo valandų skaičių.

## NAUDOJIMO INSTRUKCIJOS (tęsinys)

### Programėlės „IntexLink App“ sąrankos naudotojo vadovas

Naudodami „IntexLink“ programėlę galite įjungti / išjungti bet kurią SPA funkciją ir užprogramuoti tvarkaraštį būsimam naudojimui nuotoliniu būdu net nebūdami namuose iš savo mobiliojo įrenginio.





WiFi QR  
kodą

### Reikalavimai sistemai ir belaidžio ryšio maršruto parinktuvui

SPA valdymo bazinė įranga palaiko ryšį per „Bluetooth“ ir 2,4 GHz belaidį tinklą su 802.11b/g/n belaidžio ryšio technologija. Techninė įranga **neveikia 5 GHz belaidžiuose** tinkuose. Rekomenduojama išjungti 5 GHz belaidį tinklą programėlės sąrankos ir susiejimo proceso metu.

### Belaidžio ryšio susiejimas





Pirmą kartą sėkmingai susieję Spa belaidžio ryšio valdymo skydelį su mobiliuoju įrenginiu, įsitikinkite, kad:

- Įjunkite „**Bluetooth**“ funkciją savo mobiliajame įrenginyje ir suteikite leidimą „**Nearby Devices**“ (IntexLink App info → App permissions → Nearby devices → Allow).
  - Kad įjungtumėte „**Location access**“ savo mobiliajame įrenginyje.
  - Belaidžio valdymo skydelis yra įstatytas į spa valdymo bloko įkrovimo lizdą.
  - Vieta, kurioje bus įrengta spa, yra jūsų belaidžio ryšio maršruto parinktuvo signalo pasiekiamumo ribose. Zonoje neturi būti metalinių sienų ir (arba) tinklelių bei kitų objektų, kurie gali trukdyti belaidžio ryšio signalo perdavimui arba jį sumažinti.
  - Pirmiausia mobiliajame įrenginyje išjunkite mobiliojo ryšio duomenis (2G, 3G, 4G ir LTE) ir prieš jį susiedami su spa valdymo skydeliu įsitikinkite, kad mobilusis įrenginys prijungtas prie belaidžio ryšio maršruto parinktuvo. Patikrinkite, ar belaidžio ryšio signalo stiprumas yra maksimalus, mobiliajame įrenginyje, prijungtame prie belaidžio ryšio tinklo, naršydami internete ir įsitikinkite, kad yra greitai atveriami tinklalapiai.
  - Vadovaukitės toliau pateikiama seka.
- 1) Kad įdiegtumėte programą, nuskaitykite programėlės „WiFi App“ QR kodą, esantį techninių parametrų lentelėje arba šiame vadove Taip pat galite atsisiųsti „IntexLink“ programėlę iš „App Store“.
  - 2) Spa valdymo skydelyje palieskite MAITINIMO mygtuką , jei norite įjungti spa ir įsitikinkite, kad spa valdymo blokas įjungtas.
  - 3) Atverkite programėlę, susikurkite naują paskyrą (pirmąjį kartą naudojant) ir prisijunkite prie programėlės.
  - 4) Lieskite  susiejimo mygtuką SPA valdymo skydelyje 5 sekundes, kol pasigirs pyptelėjimas. Pradės mirksėti belaidžio tinklo šviesos diodų indikatorius, kad būtų pradėtas susiejimas su mobiliuoju įrenginiu.
  - 5) Palieskite programėlėje mygtuką „**Add Device**“ arba „“, kad galėtumėte ieškoti netoliese esančių įrenginių.
  - 6) Palieskite SPA piktogramą, kurią norite pridėti arba su kuria norite susieti.
  - 7) Pasirinkite belaidį maršrutizatorių ir įveskite belaidžio maršrutizatoriaus slaptažodį, tada palieskite „**Next**“, kad pradėtumėte susiejimą.
  - 8) Sėkmingai pridėjus SPA, susiejimas bus baigtas. Palieskite mygtuką „**Done**“, kad pradėtumėte naudoti „IntexLink“ programėlę.

### Kaip bendrinti gaminį / įrenginį:

Atverkite programėlę, palieskite piktogramą „Spa“, viršutiniame dešiniajame kampe palieskite nuostatų (  ) piktogramą ir tuomet palieskite „Share Device“.

## NAUDOJIMO INSTRUKCIJOS (tęsinys)













Šildytuvo funkcijos nustatymo pavyzdžiai			
 Nustatyta temp. (°C/F)	 HST	 HDT	Veiksmas
40/104	000H	000H	HST ir HDT funkcijos išjungtos. Šildymo sistemą reikia įjungti rankiniu būdu spaudžiant mygtuką (  ). Daugiau informacijos žr. Skyrių „SPA valdymo skydas“. Šildytuvas nepertraukiama šildys kol bus pasiekta reikiama temperatūra ir ši temperatūra bus palaikoma.
40/104	000H	005H	Įjunkite šildytuvą ir nustatykite laiką, kada šildytuvas išsijungs. Šildytuvas nepertraukiamai šildys, kol bus pasiekta reikiama temperatūra, ir tuomet palaikys tą temperatūrą, kol pasibaigs 5 valandų darbo laikas, nepriklausomai nuo to, ar vandens temperatūra pasieks 40 °C / 104 °F, ar ne.
40/104	012H	005H	Įjunkite šildytuvą ar tam tikru numatytu laiku į nustatytą temperatūrą ir nustatykite laiką, po kurio šildytuvas išsijungs. Šildytuvas bus paleistas po 12 valandų ir nepertraukiamai šildys kol bus pasiekta temperatūra ir tada šią temperatūrą palaikys, kol pasibaigs 5 darbo valandos, nepriklausomai nuo to, ar bus pasiekta 40 °C / 104 °F, ar ne.
40/104	012H	000H	Įjunkite šildytuvą nustatytu laiku (valandomis) į nustatytą temperatūrą. Šildymo sistema bus paleista po 12 valandų ir nepertraukiamai šildys kol bus pasiekta 40 °C / 104 °F temperatūra ir šią temperatūrą palaikys. SPA vandens temperatūra nukritus 1–2°C (1,8–3,6°F) žemiau nustatytos temperatūros, šildymo sistema bus paleista iš naujo. Ekrane pradėjusi raudonai šviesti liepsnos piktograma nurodo, kad šildymo sistema aktyvuota. Kai liepsnos piktograma pažaliuoja, tada vanduo yra nustatytos temperatūros. Tuomet šildymo sistema pristabdoma, o filtravimo sistema toliau veikia be paliovos.

**Apsauga nuo užšalimo:** SPA šildytuvas automatiškai įsijungia ir šildo vandenį, kai vandens temperatūra nukrenta žemiau 4 °C. Jeigu SPA išlieka per žiemą, sistema apsaugo vidinius komponentus nuo užšalimo nukritus temperatūrai. SPA turi būti prijungta prie maitinimo įtampas ir grandinės pertraukimo įtaiso. Sistema įjungia filtravimo siurbį su šildytuvu, kurie veikia, kol vandens temperatūra pakyla iki 10 °C.

Jeigu prognozuojama ilgalaikė neigiama temperatūra, SPA prašome išardyti ir žiemai padėti į sandėlį pagal laikymo instrukcijas.

Kai vandens šildymo programa automatiškai įsijungia, jos negalima išjungti valdymo skydelyje, kol vanduo neįšyla iki 5 °C, reikia nebent atjungti SPA nuo maitinimo įtampas.

## NAUDOJIMO INSTRUKCIJOS (tęsinys)

Funkcija	Ijungimo	Išjungimo	LED ekrane rodoma informacija kinta tarp:
	✓		Likusio filtravimo siurblio laiko ir vandens temperatūros
		✓	
		✓	
	✓	✓	Likusio HST laiko ir vandens temperatūros
	✓		
		✓	
	✓	✓	Likusio HST laiko ir vandens temperatūros pirmiau. Tada likusio HDT laiko ir vandens temperatūros.
	✓		
	✓		
	✓	✓	Likusio HDT laiko ir vandens temperatūros.
		✓	
	✓		

**PASTABA:** SPA valdymo skydą laikykite 5 m (16 pėdų) diapazone nuo valdymo pagrindo, siekiant užtikrinti gerą belaidį perdavimo signalą.

SPA valdymo skydas atsparus vandeniui, tačiau nesukonstruotas būti visiškai panardinamu. Valdymo skydo neikiškite į vandenį. Panardinus vanduo gali patekti į skydą ir pažeisti jo elektroniką.

## PATARIMAI DĖL ŠILUMOS NUOSTOLIŲ SUMAŽINIMO IR ENERGIJOS TAUPYMO

- 1) Visada uždangalu uždenkite SPA, kai jo nenaudojate, kad mažiau prarastumėte šilumos jo vandens šildymo metu (tik neuždenkite, kai SPA naudojate). Uždangalą uždėkite sandariai, kaip nurodyta gamintojo instrukcijose, kad SPA būtų kuo geriau izoliuotas. Nenaudojamą uždangalą rekomenduojama laikyti švariai, ne ant žemės ir toliau nuo SPA vandens paviršiaus, kad jis neišsipurvintų. Uždangalą reikia laikyti tinkamoje vietoje, kad niekas jo nepažeistų ir nesugadintų.
- 2) Tikrinkite nustatytą vandens temperatūrą ir sumažinkite ją, kai SPA paprastai nenaudojate.
- 3) Atsižvelgdami į aplinkos sąlygas šildytuvą galite ir išjungti tuomet, kai SPA ilgą laiką nenaudojate (tik tuo atveju, jei išjungtas SPA išlaiko nustatytas vandens dezinfekavimo ir pH vertes).
- 4) Atkreipkite dėmesį, kad komfortiška temperatūra gali būti žemesnė už saugios temperatūros maksimalią vertę.
- 5) Po SPA dugnu ant žemės paklokite pridėdamą izoliacinį audeklą, kad mažiau prarastumėte šilumos.
- 6) Tinkamai prižiūrėkite ir valykite filtrus, kad sudarytumėte tinkamas siurblio darbo sąlygas ir nereiktų be reikalo keisti vandens ir vėl jo šildyti.

## SANITARINĖS SISTEMOS EKSPLOATAVIMO INSTRUKCIJA

### 1. Sanitarinės sistemos įjungimas:

Paspauskite valdymo skyde esantį sanitarinės sistemos mygtuką ; taip įjungsite sanitarinę sistemą ir filtro siurbį. Sanitarinės sistemos ir filtro piktogramos pradeda šviesti žaliai. Valdymo skydo LED ekrane rodomas mirksintis kodas „003H“, rodantis, kad prietaisas parengtas programuoti.



### 2. Sanitarinės sistemos darbo valandų nustatymas:

Norėdami pakeisti minimalią iš anksto nustatytą valandų (kodas „003H“) parinktį, kuri tuo metu mirksi, paspauskite sanitarinės sistemos mygtuką ; taip galima padidinti valandų skaičių nuo 003H, 005H iki 008H (žr. skyrių „LED KODŲ DIAGRAMA“).



Paspaudus mygtuką  po maksimalios valandų skaičiaus (kodas „008H“) parinktės, sanitarinė funkcija bus išjungta ir LED ekrane bus rodoma SPA vandens temperatūra. Jei pasirinkote per daug valandų, spaudinėkite toliau, kad pakartotumėte ciklą. Nustačius veikimo laiką, LED ekranas po 10 sekundžių nustos mirksėti ir sanitarinė sistema pradės veikti. Naudodami SPA pirmą kartą, nustatykite darbo valandų parinktį „008H“. Veikiant sanitarinei sistemai LED ekrane pakaitomis rodoma SPA vandens temperatūra ir likusios jos darbo valandos. Pasibaigus ciklui LED ekrane rodoma vandens temperatūra. Patikrinkite vandenį kartu tiekiamomis testavimo juostelėmis ir įsitikinkite, kad laisvo chloro lygis yra 2–4 ppm.



**PASTABA:** NESPAUSKITE jokių kitų valdymo skydo mygtukų ir dezinfekavimo proceso metu uždenkite SPA dangtį.

### 3. Veiklos trukmės pareguliuavimas, kai būtina:

Jei būtina, veikiant sanitarinei sistemai darbo valandų skaičių galima reguliuoti. Paspauskite sanitarinės sistemos mygtuką; pradės mirksėti LED kodas „003H“. Pakartokite 2 veiksmą.

### 4. Sanitarinės sistemos išjungimas rankiniu būdu, kai būtina:

Veikiant sanitarinei sistemai galite ją išjungti rankiniu būdu. Tiesiog paspauskite ĮJUNGIMO / IŠJUNGIMO mygtuką  valdymo skyde. Sanitarinė sistema išsijungs ir sanitarinės sistemos piktograma užges.

### 5. Sanitarinės sistemos įjungimas iš naujo:

Pasibaigus užprogramuotam ciklui, LED ekrane rodoma vandens temperatūra, prietaiso sanitarinė sistema išsijungia ir jos piktograma užgęsta. Norėdami iš naujo paleisti sanitarinę sistemą, atlikite nurodytus veiksmus.

### 6. Reguliarus SPA vandens testavimas:

Laisvo chloro lygis SPA vandenyje gali įvairuoti priklausomai nuo joje esančių asmenų skaičiaus, vietos vandens būklės ir saulės spindulių poveikio intensyvumo (naudojant lauke). Naudodami SPA pirmą kartą, tikrinkite SPA vandenį bent 2 kartus per dieną kartu tiekiamomis testavimo juostelėmis ir užtikrinkite, kad laisvo chloro lygis būtų 2–4 ppm. Įsitikinę, kad laisvo chloro lygis stabilizavosi, tikrinkite SPA vandenį kiekvieną savaitę, kad būtų išlaikytas optimalus dezinfekavimui užtikrinti reikalingas lygis.

**PASTABA:** Vienai valandai per dieną įjunkite burbulų funkciją ir praplaukite visus vamzdelius apdorotu vandeniu.



## LED KODŲ LENTELĖ

LED	APIBRĖŽTYS
001H-008H	Veiklos valandos (likusios 8 valandos)
E81	Perdavimo signalo triktis
E90	Nėra vandens srauto
E91	Signalizacijos kodas (žemas druskos lygis)
E92	Signalizacijos kodas (aukštas druskos lygis)
E94	Per žema vandens temperatūra
E95	Per aukšta vandens temperatūra
E96	Sistemos klaida
E97	Išsausėjimo priešgaisrinė apsauga
E99	Sugedęs vandens temperatūros jutiklis
END	Po 72 valandų nepertraukiamo šildymo veikimo automatiškai įsijungia siurblio miegos režimas. Greito šildymo funkcija išjungta.
„BLANK“	Valdymo skydelio baterija išsikrovusi. Valdymo skydelį padėkite atgal ant įkrovimo stotelės, kad įkrautumėte bateriją ir vėl įjungtumėte skydelį.

## PRIEŽIŪRA IR CHEMINIAI

### ⚠ ĮSPĖJIMAS

Prieš ką nors nuimdami nuo prietaiso, valydami, tvarkydami arba reguliuodami šį prietaisą, visuomet išjunkite jį iš elektros lizdo.

#### Vandens dezinfekavimas

SPA savininkas privalo reguliariai pagal sudarytą priežiūros grafiką (jei būtina, kasdien) tikrinti ir dezinfekuoti SPA vandenį. Įpilant dezinfekavimo priemonę ir kitų chemikalų sukontroliuojamos SPA vandenyje esančios bakterijos ir virusai. Kad SPA vonia kuo ilgiau nenusidėvėtų ir neprarastų geros išvaizdos, o vanduo būtų švarus, sveikas ir saugus, visų svarbiausia – tinkamai naudojant dezinfekavimo priemones palaikyti reikiamą vandens balansą. Tikrinant ir apdorojant SPA vandenį svarbu taikyti tinkamus metodus. Chemikalų, dezinfekavimo priemonių naudojimo, tikrinimo rinkinių ir procedūrų klausimais kreipkitės į baseinų / SPA priežiūros specialistą.

**ATSARGIAI: visada laikykitės cheminių medžiagų gamintojo nurodymų ir atsižvelkite į įspėjimus dėl sveikatos priežiūros ir pavojų.**

**Nepilkite chemikalų į SPA, kol jis yra užimtas. Gali sudirginti odą ir akis.** Koncentruotas chloro tirpalas gali pažeisti SPA vonią. Jokiais atvejais „Intex Recreation Corp.“, „Intex Development Co. Ltd.“, su jomis susijusios įmonės, įgalioti atstovai ir paslaugų centrai, pardavėjai ir darbuotojai neprisiims atsakomybės prieš pirkėją ar kitą šalį dėl išlaidų, susijusių su nuostoliais dėl baseino, chemikalų ar vandens.

## SPA VANDENS CHEMINĖS SAVYBĖS IR BALANSAS

Parametras	Vertė <sup>a</sup>
Vandens skaidrumas	Aiškiai matomas baseino dugnas
Bendrasis šarmingumas (TA), mg/l	60 to 120
Vandens kietumas (CaCO <sub>3</sub> ), mg/l	150 to 250
Vandens spalva	Neturi būti jokios spalvos <sup>b, c</sup>
Drumstumas FNU/NTU	maks. 1.5 (pageidautina iki 0,5)
Nitratų koncentracija virš koncentracijos, kuri yra SPA pripildymo vandenyje, mg/l	Skirtumas iki 20
Bendras organinės anglies kiekis (TOC), mg/l <sup>d</sup>	maks. 4.0
Oksidacijos-redukcijos potencialas pagal Ag/AgCl elektrodą, užpildytą 3,5 M KCl, mV	min. 650
pH vertė <sup>e, f</sup>	6.8 to 7.6
Laisvo aktyvaus chloro kiekis (be cianuro rūgšties), mg/l	0.3 to 1.5 <sup>g</sup>
Bromas, mg/l	2.0 to 4.0 <sup>h</sup>
Naudojant alternatyvias ar papildomas dezinfekavimo priemones, gali tekti vadovautis kitais tinkamais parametrais.	

a Dėl bet kokių nukrypimų nuo pateiktų normų informacijos ieškokite nacionaliniuose reglamentuose.

b Natūralių vandens šaltinių vanduo SPA vandeniui gali suteikti spalvą.

c Draudžiama vandenį dažyti.

d Naudojant organinius junginius, ši vertė gali būti didesnė.

e Priklauso nuo naudojamo flokulianto (-ų), jei naudojami.

f Jei pH vertė didesnė nei 7,5, laisvo aktyvaus chloro kiekis neviršija 50 %.

g Paprastai vandens aplinkoje rekomenduojama 0,3–1,5 mg/l laisvojo chloro koncentracija. Vis dėlto, atsižvelgiant į faktą, kad SPA vanduo šildomas ir santykinis jo kiekis, lyginant su besimaudančiųjų skaičiumi, yra labai mažas, leidžiama laikinai viršyti šias koncentracijos vertes, rankiniu būdu padidinus cheminių priemonių dozę, jei tai nekenkia SPA naudotojų sveikatai. Dėl to priimtina yra ir 2,0–4,0 mg/l laisvojo chloro koncentracija, kurią taip pat rekomenduoja JAV Aplinkos apsaugos agentūra ir Ligų kontrolės skyrius. Nenaudokite cianuro rūgšties.

h Galima rankiniu būdu laikinai padidinti dozę dėl santykinai mažo vandens kiekio, jei tai nekenkia SPA naudotojų sveikatai.

Ypatingą dėmesį reikia atkreipti į cheminį vandens apdorojimą, o ypač – į dezinfekavimo priemonių dozes ir pH vertės kontrolę. Ozono ar ultravioletinius spindulius naudoti nepakanka ir būtina papildomai dezinfekuoti oksiduojančiais biocidais (pvz., chloru, bromu ar kitais biocidais pagal gamintojo rekomendacijas). Netinkamai naudojant chemines priemones galima sugadinti ir pažeisti SPA paviršių ir kitas jo dalis (paprastai dalys išblunka ar surūdija, jei metalinės).

**Laisvo chloro:** Tai chloro liekanos SPA vandenyje.

Rezultatas, jeigu kiekis yra per mažas – Nepakankamas dezinfekavimo lygis.

Rezultatas, jeigu kiekis yra per didelis – Sukelia kvapo problemų, akių ir odos dirginimas, surūdiję metalai ir kitos medžiagos.

**pH:** Reikšmė, reiškianti, kiek tirpalas yra rūgštinis ar SPA.

Rezultatas, jeigu kiekis yra per mažas – Korozijos paveikti metalai, akių ir odos dirginimas, bendro šarmingumo ardymas.

Rezultatas, jeigu kiekis yra per didelis – Susidaro kalkės, vanduo tampa drumzlinas, sutrumpėja filtravimo ciklas, dirgina akis ir odą, prastas chloro našumas.

**Bendras šarmingumas (TA):** Reiškia vandens atsparumo laipsnį norint pakeisti pH. Ši reikšmė nustato greitumą ir sudėtingumą keičiant pH lygį, taip visada sureguliuojant bendrą šarmingumą prieš reguliuojant pH lygį.

Rezultatas, jeigu kiekis yra per mažas – Korozijos paveikti metalai, akių ir odos dirginimas. Žemas šarmingumo lygis turės įtakos pH stabilumui.

Rezultatas, jeigu kiekis yra per didelis – Susidaro kalkės, vanduo tampa drumzlinas, sutrumpėja filtravimo ciklas, dirgina akis ir odą, didelis chloro poreikis.

## SPA VANDENS CHEMINĖS SAVYBĖS IR BALANSAS (tęsinys)

**Kalcio kietumas (CaCO<sub>3</sub>):** Reiškia kalcio ir magnio kiekį, ištirpusį vandenyje.

Rezultatas, jeigu kiekis yra per mažas – Sunkumai balansuojant vandenį, metalinių komponentų korozija, akių ir odos dirginimas, vandens putojimas.

Rezultatas, jeigu kiekis yra per didelis – Susidaro kalkės, vanduo tampa drumzlinas, dirgina akis ir odą, sunkumai balansuojant vandenį, filtro / šildytuvo neefektyvumas.

**Soties indeksas (SI):** Temperatūra, kalcio kietumo koncentracija, bendras šarmingumas ir pH yra pagrindiniai veiksniai, darantys įtaką kalkių formavimuisi. Vandens kalkių susidarymo arba ėsinimo tendenciją nurodo soties indeksas (SI):

$$SI = pH + TF + CF + AF - 12.1$$

\*Kai: TF = Temperatūros koeficientas; CF = Kalcio kietumo koeficientas; AF = Bendro šarmingumo koeficientas

Vandens temperatūra		TF	Kalcio kietumas (ppm)	CF	Bendras šarmingumas (ppm)	AF
(°C)	(°F)					
8	46	0.2	75	1.5	50	1.7
12	54	0.3	100	1.6	75	1.9
16	61	0.4	150	1.8	100	2.0
19	66	0.5	200	1.9	150	2.2
24	75	0.6	250	2.0	200	2.3
29	84	0.7	300	2.1	300	2.5
34	93	0.8	400	2.2	400	2.6
40	104	0.9	500	2.3	--	--

Patikrinkite vandens pH, temperatūros, kalcio kietumo ir bendro šarmingumo lygius. Tokius pat koeficientus naudokite ir SI lygtyje.

SI = 0, Balansas

Jei SI > 0, kalkėto ir drumzlinio vandens būseną.

Jei SI < 0, metalų ėsinimo arba akių ir odos dirginimo būseną.

SI laikomas patenkinamu, kai vertė patenka į intervalą nuo -0,3 iki +0,3. Nulis laikomas idealia būseną.

### SPA vandens reguliavimas

SPA vandens cheminių savybių reguliavimas, kai lygis yra už intervalo ribų.

**DĖMESIO:** Būtinai laikykitės chemikalų gamintojo nurodymų, sveikatos ir pavojaus įspėjimų.

#### Bendro šarmingumo (BŠ) reguliavimas

Nuimkite SPA dangą, kad vanduo būtų ventiliuojamas ir naudodami pateikiamas bandymo juosteles patikrinkite cheminių savybių lygį. Iš pradžių užtikrinkite, kad chloro lygis vandenyje būtų 2–4 ppm, kadangi jis veikia BŠ bandymo rezultatus.

Jeigu bendrasis šarmingumas TA (ne rūgštingumas pH) viršija 120 ppm, pridėkite tinkamą cheminį produktą, kad TA sumažėtų.

Jeigu TA nesiekia 60 ppm, pridėkite tinkamą cheminį produktą, kad TA padidėtų.

**PASTABA:** Paregulavę vandenį iš naujo patikrinkite po 24 valandų ir, jei to reikia, pareguliuokite papildomai.

#### pH reguliavimas

Jei bendrąjį šarmingumą sumažinus iki 120 ppm arba padidinus iki 80 ppm pH vis dar per aukštas ar per žemas, pridėkite tinkamą cheminį produktą, kad pH būtų 6,8–7,6 intervale.

#### Kalcio kietumo reguliavimas

Naudodami pridedamas bandymo juosteles, patikrinkite vandens kietumą ir sureguliuokite tinkamu cheminiu produktu.

#### ĮSPĖJIMAS

Su visais chemikalais elkitės atsargiai ir dėvėkite papildomą darbuotojų apsauginę įrangą, įskaitant akinius ir pirštines. Labai svarbu rūgštimi neapsitaškyti odos ar rūbų ir kad jos nepatektų į akis.

## PRIEŽIŪRA

### SPA vandens ir kasetės priežiūra

Kad visus SPA naudotojus apsaugotumėte nuo vandenyje galinčių būti ligas sukeliančių mikroorganizmų, rūpinkitės SPA vandens švara ir dezinfekcija. Visada laikykitės geros higienos taisyklių. Norėdami užtikrinti tinkamą SPA vandens kokybę laikykitės šių procedūrų:

1. kiekvieną dieną tikrinkite ir valykite filtro kasetę bei ją kas 3 dienas pakeiskite.
  - a. Atsukite kasetės korpuso agregatą nuo SPA vonios sienelės ir išimkite kasetę (žr. 14 pav).
  - b. Kasetę nuskalaukite naudodami sodo žarną. Jei kasetė vis tiek išliks sutepta ir pakitusios spalvos, ją reikia pakeisti. Pasirūpinkite atsarginėmis kasetėmis.
  - c. Švarią kasetę įdėkite į kasečių korpusą ir įmontuokite kasečių korpuso agregatą atgal į SPA vonios sienelę.
2. SPA vandenį keiskite kas dvi savaites. Daugiau informacijos žr. skyriuose „SPA vonios nusausinimas“ ir „SPA vonios valymas“.
3. Norėdami išlaikyti chemines vandens savybes naudokite SPA chemikalus. Jei SPA pažeidžiama dėl netinkamo chemikalų naudojimo ir blogo SPA vandens tvarkymo, tokiu atveju garantija netaikoma.
4. Visi naudotojai prieš lipdami į SPA turi nusiprausti po dušu.

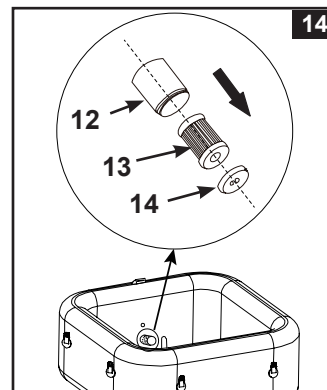

## SVARBIOS

**Prieš valydami sistemą atjunkite maitinimo laidą. Užkiškite vandens įleidimo ir išleidimo angas su kištukais, kad vanduo neištekėtų. Baigę visus techninės priežiūros darbus vėl įjunkite maitinimo laidą į lizdą ir ištraukite kamščius.**

### Elektrolitinės celės valymas

Elektrolitinėje celėje yra savaiminio valymo funkcija, integruota elektroninio valdymo programavime. Daugeliu atveju dėl šio savaiminio valymo veiksmo celių veiksmingumas išliks optimalus. Kai kuriuose regionuose SPA naudojamas vanduo gali būti įvairaus kietumo (didelis mineralų kiekis), kuris priklauso nuo vietos vandens būklės, ir dėl to ant titano plokštės gali atsirasti apnašų ir sumažėti dezinfekavimo efektyvumas, taigi celę gali tekti periodiškai valyti rankomis. Siekiant išlaikyti maksimalų efektyvumą, rekomenduojame elektrolitinę celę atidaryti ir apžiūrėti kas dvi savaites, jei SPA vandens karbonatinis kietumas < 100 ppm, arba kas savaitę, jei SPA vandens karbonatinis kietumas > 350 ppm. Toliau esančiuose veiksmuose pateikiamos celės valymo instrukcijos.

### Tikrinimas ir valymas:

1. Išjunkite SPA ir ištraukite jos maitinimo laidą iš elektros tinklo.
2. Išsukite filtro kasetės bloką iš SPA vonios sienelės, tada kištukais (15) užkiškite vandens įleidimo ir išleidimo angų junges iš SPA vonios vidinės pusės, kad vanduo neištekėtų.
3. Išsukite varžtus iš elektrolitinės kameros dangtelio kryžminiu atsuktuvu (į komplektą neįeina) ir nuimkite dangtelį nuo SPA valdymo bloko.



## PRIEŽIŪRA (tęsinys)

4. Atjunkite elektrolitinės celės laidą. Išsukite elektrolitinės kameros veržlę prieš laikrodžio rodyklę.



5. Ištraukite elektrolitinę celę ir įdėkite ją į indą, tada įpilkite į jį buityje naudojamo acto ir leiskite jame titano plokštei pamirkti maždaug vieną valandą, kol visiškai neliks apnašų.



6. Ištraukite elektrolitinę celę ir praplaukite titano plokštelę gėlu vandeniu. Būkite atsargūs: Pasirūpinkite, kad elektrolitinės celės talpykla būtų visiškai sausa, neleiskite patekti į ją actui ir vandeniui.
7. Vėl sumontuokite elektrolitinę celę, atlikdami anksčiau aprašytus veiksmus atvirkštine tvarka.
- PASTABA:** Įsitikinkite, kad ant elektrolitinės celės esantis griovelis suderintas su ant elektrolitinės celės korpuso esančiu iškilimu.

## „INTEX®“ TESTAVIMO JUOSTELĖS (PATEIKIAMOS GAMINIO PAKUOTĖJE)

Testavimo juostelėmis vienu metu galima patikrinti laisvąjį chlorą, pH, bendrą šarmingumą ir kietumą dėl kalcio junginių. Rekomenduojame kas savaitę tikrinti vandens chemines savybes ir išlaikyti 2-4 ppm chloro koncentraciją.



### Nurodymai ir naudojimas

1. Įmerkite visą juostelę į vandenį ir iš karto išimkite.
2. Juostelę lygiai išlaikykite 15 sekundžių. Nenukratykite ant juostelės likusio vandens.
3. Dabar palyginkite juostelės briaunelę su ant pakuotės etiketės pateikta spalvų diagrama. Prireikus reguliuokite chemikalų lygį spa vandenyje. Tikrinant vandens chemikalų lygį labai svarbu naudoti tinkamą metodą. Atidžiai perskaitykite ir vykdykite aprašytas juostelės instrukcijas.



## PRIEŽIŪRA (tęsinys)

### SPA vonios nusausinimas

1. Išjunkite SPA valdymo bloką ir atjunkite nuo tinklo.
  2. Prijunkite išleidžiamojo vožtuvo adapterį prie sodo žarnos ir kitą jos galą nukreipkite į vandeniui išleisti tinkamą vietą.
  3. Nuimkite išleidžiamojo vožtuvo gaubtelį nuo SPA vonios išorės ir ant išleidžiamojo vožtuvo uždėkite išleidžiamojo vožtuvo adapterį (žr. 15 pav).
  4. SPA vonios viduje atidarius vožtuvo gaubtelį iš sodo žarnos pradės tekėti vanduo.
  5. Vandeniui nustojus tekėti atjunkite SPA valdymo bloką nuo SPA vonios sienelės. Kelkite priešingą SPA vonios pusę, kad ištektų visas likęs vanduo ir SPA visiškai ištuštėtų (žr. 16 pav).
  6. Prijunkite pūtimo žarną (7) prie SPA valdymo bloko oro pūstuvo angos (žr. 3 pav). Pasukite oro kanalo pasirinkimo diską valdymo bloko šone į „“ pūtimo padėtį (žr. 5 pav).
  7. Įjunkite SPA ir paspauskite  mygtukąmygtuką; nukreipkite pripūtimo žarną į SPA kubo ir SPA valdymo bloko įleidimo ir išleidimo angas, kad išpūstumėte vandenį iš vamzdynų (žr. 17 & 18 pav).
  8. Švari rankšluosčiu išvalykite SPA vonioje ir SPA valdymo bloke likusį vandenį ir drėgmę.
  9. Įsitikinkite, kad SPA vonia ir SPA valdymo blokas visiškai nusausinti.
- PASTABA:** Pridedamus kaiščius (15) galima naudoti vandens įleidimo ir išleidimo jungtims uždengti iš išorinės SPA vonios pusės, kad neištekėtų vanduo.

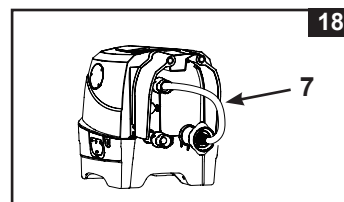
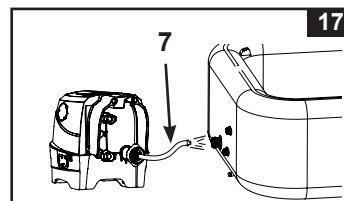
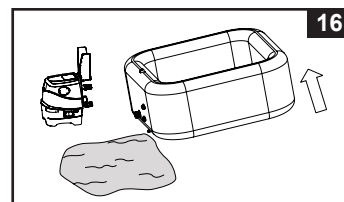
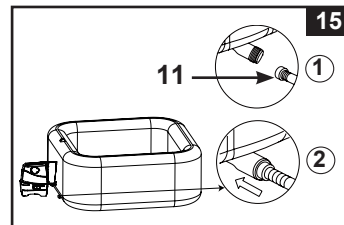

### SPA vonios valymas

Jei vandenyje pastebimas purvas arba jis tampa drumzlinas ir vandens neišvalo tinkamos cheminės savybės, pakeiskite vandenį ir išvalykite SPA vonią. Apie tai, kaip nusausinti SPA, žr. skyrių „SPA vonios nusausinimas“. Iš ištuštintos SPA vonios sienelės išimkite kasečių korpusą, išvalykite ir (arba) pakeiskite filtro kasetę. Naudodami kempinę ir švelnų muilo tirpalą nuvalykite visą ant SPA sienelių esantį purvą ir dėmes. Prieš vėl užpildydami švari vandeniu gerai nuskalaukite.

**SVARBIOS:** Nenaudokite plieno drožlių, kietų šepečių arba abrazyvinių valiklių.

### Bioplėvelės pašalinimas

Kreipkitės į vietinius SPA specialistus patarimo, kokius bioplėvelės šalinimo produktus naudoti.

### SPA vonios oro vožtuvo pritvirtinimas

Prieš naudodami patikrinkite, ar SPA vonios oro vožtuve nėra nutekėjimo ir ar jis sandarus. Jei iš oro vožtuvo nuteka oras, naudodami pateiktą veržliaraktį (22) priveržkite, kaip parodyta čia:

1. Pasirūpinkite, kad SPA vonia būtų visiškai išleista, atidarykite oro vožtuvo gaubtelį ir įstatykite veržliaraktį (22) į oro vožtuvo korpusą (žr. 19 pav).
  2. Viena ranka prilaikydami galinę oro vožtuvo pagrindo pusę SPA vonios sienelėje ir pasukite veržliaraktį (22) palei laikrodžio rodyklę.
- SVARBIOS:** Niekada nereguliuokite oro vožtuvo pagrindo, kai SPA naudojamas arba jį pripildyta vandens. Oro vožtuvo veržliaraktį naudokite tik tada, kai oro vožtuvas atsilaisvina arba aplink oro vožtuvo pagrindą yra nutekėjimas. Nesuveržkite oro vožtuvo per daug: per daug suveržus jį galima pažeisti. Tiesiog užtikrinkite, kad oro vožtuvas būtų priglundęs ir nebūtų nutekėjimo.

**PASTABA:** Jei reikia keisti sūkurinės vonios oro slėgio išleidimo vožtuvo šerdį (23) dėl nusidėvėjimo, norėdami atsukti šerdį nuo vožtuvo pagrindo naudokite pridedamą raktą (22). Įkiškite keitimo šerdį ir priveržkite veržliarakčiu. Įsitikinkite, kad šerdis tvirtai priveržta (žr. 20 pav).

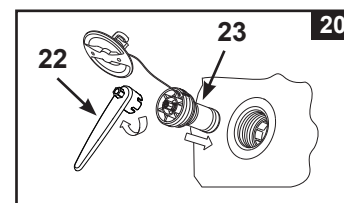
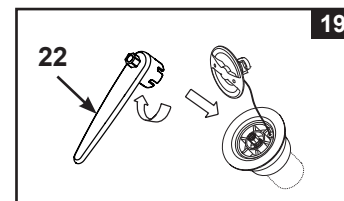



## PRIEŽIŪRA (tęsinys)

### Spa gaubtas

Reguliariai tikrinkite, ar SPA dangoje nėra nuotėkio, pirmalaikio susidėvėjimo, pažeidimo arba nusidėvėjimo požymių. Niekada nenaudokite susidėvėjusios arba pažeistos dangos: ji nesuteiks būtino apsaugos lygio, kad prie SPA negalėtų prieiti neprižiūrimas vaikas.

Reguliariai tinkamu dezinfekavimo tirpalu (laisvojo chloro koncentracija 10 mg/l) ir kempine valykite uždangalo išorinį ir vidinį paviršių. Nenaudokite plieninių šveistukų, kietų šepečių arba abrazyvinių valiklių.

### SPA aplinka

Poilsio zonas aplink SPA, kur vaikščiojama basomis, reikia reguliariai valyti. Plovimo vanduo neturi patekti į SPA ir SPA vandens kontūrą. Nešvarumus ir valymo priemonės SPA aplinkoje reikia kruopščiai nuplauti į nuotekų sistemą.









### SPA vonios ir dangos oro pūslės taisymas

Bet kokias skylės galite užlopyti naudodami pridedamą taisomąjį lopą:

- Taisoma vietą kruopščiai išvalykite ir nusauskite.
- Pleistro nuimkite nuo popieriaus ir jį tvirtai prispauskite virš skylės. Išlyginkite paviršių, kad po lopu neliktų jokių oro burbuliukų.

## ILGALAIKIS SANDĖLIAVIMAS

Regionuose, kuriuose temperatūra nukrenta iki neigiamos, iš SPA reikia išleisti vandenį, jį išplauti, išdžiovinti, išardyti ir visą komplektą padėti į patalpų vidų, kai temperatūra nukrenta žemiau 4 °C (39 °F).

1. SPA sausinkite ir valykite vadovaudamiesi toliau esančiais skyriais „SPA vonios nusauskimas“ ir „SPA vonios valymas“.
2. Norėdami išleisti orą ir išrinkti SPA vonią, SPA valdymo bloką bei SPA dangos oro pūslę, surinkimo instrukcijas vykdykite atgaline tvarka.
3. **Oro išleidimas iš vonios:**
  - a) Kai SPA valdymo blokas yra prijungtas prie SPA vonios, pasukite oro kanalo pasirinkimo diską valdymo bloko šone į „“ oro išleidimo padėtį (žr. 11 pav).
  - b) Paspauskite oro burbuliukų  mygtuką, kad iš vonios išeitų oras (žr. 12 pav).
  - c) Išleidę orą pasukite oro kanalo pasirinkimo diską atgal į „“ burbuliukų padėtį ir dar kartą paspauskite  mygtuką, kad išjungtumėte.
- Oro išleidimas iš uždangos oro kameros:**
  - a) Atjunkite SPA valdymo bloką nuo SPA vonios sienelės.
  - b) Prijunkite pūtimo žarną (7) prie SPA valdymo bloko oro pūstuvo angos (žr. 3 pav).
  - c) Atidarykite uždangos oro kameros vožtuvą ir įstatykite į vožtuvą kitą pūtimo žarnos (7) galą (žr. 4 pav).
  - d) Pasukite oro kanalo pasirinkimo diską į „“ oro išleidimo padėtį (žr. 11 pav).
  - e) Paspauskite oro burbuliukų  mygtuką ir išleiskite orą iš uždangos oro kameros.
  - f) Išleidę orą pasukite oro kanalo pasirinkimo diską atgal į „“ burbuliukų padėtį ir dar kartą paspauskite  mygtuką, kad išjungtumėte.



**Dėmesio:** Naudoti tik šiame vadove aprašytam tikslui. Įjungus išleidimo funkciją, pripūtimo žarną laikykite toliau nuo vandens ar smulkių daiktų, kad nesugadintumėte pūstuvo variklio.

4. Prieš sandėliuodami pasirūpinkite, kad SPA komponentai ir priedai būtų kruopščiai nuvalyti ir nusausti. Prieš sulankstydami leiskite SPA voniai valandą padžiūti saulėje.
5. SPA vonią sulankstykite laisvai ir žiūrėkite, kad SPA vonios dangos nepažeistų aštrūs kampai ar neatsirastų nutėkėjimas.
6. Pasiruoškite papildomas naujas kasetes naudoti kitą kartą.
7. SPA vonią ir priedus laikykite patalpėje, sausoje, kontroliuojamos temperatūros 0°–40 °C (32°–104°F) laikymo vietoje.
8. Baseiną galite laikyti originalioje pakuotėje.



**GEDIMŲ ŠALINIMAS**

GEDIMAS	PATIKRINTI	GALIMI SPRENDIMAI
EKRANAS NIEKO NERODO / NEVEIKIA SPA VALDYMO BLOKAS	<ul style="list-style-type: none"> <li>SPA neprijungta prie tinklo arba išjungta.</li> <li>Atsilaisvinęs valdymo skydo kabelio kaištis.</li> <li>Maitinimo sutrikimas.</li> <li>Išsijungę liekamosios srovės prietaisai.</li> <li>Sugedo liekamosios srovės prietaisai.</li> </ul>	<ul style="list-style-type: none"> <li>Įsitikinkite, kad SPA įjungta į tinklą ir įjungta.</li> <li>Įsitikinkite, kad valdymo skydo kabelio kaištis tvirtai įstatytas į valdymo bazės lizdą.</li> <li>Patikrinkite maitinimo šaltinį.</li> <li>Iš naujo nustatykite liekamosios srovės prietaisą.</li> <li>Kreipkitės į „Intex“ aptarnavimo centrą.</li> </ul>
IŠSIJUNGĘ NAMŲ GRANDINĖS PERTRAUKIKLIS	<ul style="list-style-type: none"> <li>Per mažas grandinės pertraukiklio nominalusis pajėgumas.</li> <li>Grandinės pertraukiklis perkrautas.</li> <li>Elektros gedimas linijoje.</li> </ul>	<ul style="list-style-type: none"> <li>Įsitikinkite, ar grandinės pertraukiklio pajėgumas reikiamas.</li> <li>Pasirūpinkite specialiai į SPA elektros lizdą maitinimą tiekiančiu grandinės pertraukikliu.</li> <li>Kreipkitės į kvalifikuotą elektriką, kad šis pašalintų elektros gedimą.</li> </ul>
ŠILDO NETINKAMAI	<ul style="list-style-type: none"> <li>Nustatyta per žema temperatūra.</li> <li>Nešvari filtro kasetė.</li> <li>Vandens temperatūra sumažėjo šildytuvui veikiant STANDBY (budėjimo) režimu.</li> <li>Sugedo šildymo elementas.</li> </ul>	<ul style="list-style-type: none"> <li>Padidinkite temperatūrą ir uždėkite SPA dangą.</li> <li>Išvalykite arba pakeiskite kasetę.</li> <li>Jei šildytuvai veikia STANDBY (budėjimo) režimu, du kartus paspauskite liepsnos mygtuką, kad vanduo įšiltų iki nustatytos temperatūros.</li> <li>Kreipkitės į „Intex“ aptarnavimo centrą.</li> </ul>
BURBULŲ PŪSTUVAS NEVEIKIA	<ul style="list-style-type: none"> <li>Oro pūstuvo pompa per daug įkaitusi.</li> </ul>	<ul style="list-style-type: none"> <li>Išjunkite SPA ir atjunkite nuo tinklo. Leiskite atvėsti ir viską paleiskite iš naujo.</li> <li>Kreipkitės į „Intex“ aptarnavimo centrą.</li> </ul>
NEVEIKIA FILTRAVIMO SIURBLYS	<ul style="list-style-type: none"> <li>Nešvari filtro kasetė.</li> <li>Užsikimšusi (-ios) filtravimo įleidimo ir (arba) išleidimo anga (-os).</li> <li>Sugedo filtro siurblio variklis.</li> </ul>	<ul style="list-style-type: none"> <li>Išvalykite arba pakeiskite kasetę.</li> <li>Reguliariai tikrinkite ir valykite filtravimo įleidimo ir išleidimo angas.</li> <li>Kreipkitės į „Intex“ aptarnavimo centrą.</li> </ul>
NEŠVARUS VANDUO	<ul style="list-style-type: none"> <li>Kasečių agregatas įstatytas netinkamai.</li> <li>Nepakankamas filtravimo laikas.</li> <li>Nešvari filtro kasetė.</li> <li>Netinkama vandens priežiūra.</li> <li>Užsikimšusios filtravimo įleidimo ir išleidimo angos.</li> </ul>	<ul style="list-style-type: none"> <li>Įsitikinkite, ar tinkamai įstatytas kasečių agregatas.</li> <li>Prailginkite filtravimo laiką.</li> <li>Išvalykite arba pakeiskite kasetę.</li> <li>Tinkamai dezinfekuokite SPA vandenį. Vadovaukitės chemikalų gamintojo nurodymais.</li> <li>Reguliariai tikrinkite ir valykite filtravimo įleidimo ir išleidimo angas.</li> </ul>
SIURBLIO JUNGTYS NESULYGIUOTOS SU SPA JUNGTIMIS	<ul style="list-style-type: none"> <li>Formos keitimas yra viena iš PVC savybių, tai normalu.</li> </ul>	<ul style="list-style-type: none"> <li>Pakelkite siurblių naudodami medieną arba kitą izoliuotą medžiagą, kad siurblio jungčių lygi sugretintumėte su SPA jungčių lygiu.</li> </ul>
VONIA ĮGAVO KEISTĄ FORMĄ	<ul style="list-style-type: none"> <li>Dėl aktyvios saulės šviesos išsiplėtęs vidinis oro slėgis.</li> </ul>	<ul style="list-style-type: none"> <li>Nelaikykite produkto tiesioginėje saulės šviesoje.</li> <li>Jei būtina, patikrinkite oro slėgį ir išleidžiamą orą. Išin karštu oru privalote patikrinti, ar nėra būtina išleisti šiek tiek oro. To reikia, kad būtų išvengta galimos žalos voniai.</li> </ul>

**GEDIMŲ ŠALINIMAS (tęsinys)**

GEDIMAS	PATIKRINTI	GALIMI SPRENDIMAI
VONIOJE MAŽĖJA ORO SLĖGIS	<ul style="list-style-type: none"> <li>Atsilaisvino oro vožtuvo gaubtelis.</li> <li>Atsilaisvino oro vožtuvo pagrindas.</li> <li>SPA vonioje yra skylės, įpjovimas ar plyšys.</li> <li>Oro kanalo pasirinkimo diskas nėra „“ padėtyje.</li> </ul>	<ul style="list-style-type: none"> <li>Įsitikinkite, kad oro vožtuvas uždarytas.</li> <li>SPA vonią pripildykite oro, tada priveržkite oro vožtuvo pagrindą (žr. skyrių „SPA vonios oro vožtuvo pritvirtinimas“).</li> <li>Į butelį su purkštuku pripilkite skysto muilo ir vandens bei papurkškite siją. Esant nuotėkio iškilis burbuliukai. Aptikę nuotėkį išvalykite ir nusauskinkite nuotėkio sritį, tada uždėkite su SPA pateikiamą taisomąjį lopą.</li> <li>Visada pradžioje pasukite oro kanalo pasirinkimo diską į „“ padėtį užbaigę pripūtimo procedūrą, kad neišeitų oras.</li> </ul>
NUOTĖKIS TARP SPA VONIOS JUNGČIŲ IR VALDYMO BLOKO JUNGČIŲ	<ul style="list-style-type: none"> <li>Nesandariai priveržtos SPA valdymo bazės įleidimo / išleidimo jungtys.</li> <li>Nėra SPA valdymo bazės įleidimo / išleidimo angos O formos žiedo arba jis purvinas.</li> </ul>	<ul style="list-style-type: none"> <li>Sandariai suveržkite įleidimo ir išleidimo jungtis.</li> <li>O formos žiedą patepkite techniniu vazelinu, kad jis taptų atsparus vandeniui.</li> <li>Atsuktuvu išimkite groteles SPA viduje ir patikrinkite, ar žiedinis tarpiklis yra savo vietoje, švarus ir nesugadintas.</li> </ul>
SPA VEIKI PER TRIUKŠMINGAI TIK FILTRAVIMO REŽIMU	<ul style="list-style-type: none"> <li>Valdymo bazės komponentai uždėti nepatikimai.</li> <li>Kontrolės bazė padėta ant nelygios ir netvirtos žemės.</li> <li>Sugedo SPA filtro variklis.</li> </ul>	<ul style="list-style-type: none"> <li>Užtikrinkite, kad būtų patikimai prijungtas valdymo skydas, galinis dangtis ir visos įleidimo / išleidimo jungtys.</li> <li>Įsitikinkite, kad žemė yra horizontali, tvirta ir lygi.</li> <li>Sugedusį filtro variklį pakeiskite nauju.</li> </ul>
NEPAKANKAMAI CHLORO	<ul style="list-style-type: none"> <li>Sanitarinė sistema ir (arba) šildytuvus naudojami netinkamai (veikimo laikas nepakankamas), jei jie veikia tuo pačiu metu.</li> <li>Dėl intensyvios saulės šviesos sumažėjęs chloro kiekis.</li> <li>Padidėjo po maudynių susidarančių organinių medžiagų.</li> <li>Užsikimšusi arba purvina elektrolitinė celė.</li> </ul>	<ul style="list-style-type: none"> <li>Padidinkite sanitarinės sistemos veikimo laiką ir užtikrinkite, kad šildytuvų dezinfekavimo proceso metu būtų išjungtas. Žr. „Sanitarinės sistemos eksploatavimo instrukciją“.</li> <li>Kai SPA nenaudojamas ir (arba) kai veikia sanitarinė sistema, SPA uždenkite dangčiu.</li> <li>Padidinkite sanitarinės sistemos veikimo laiką ir tikrinkite vandenį testavimo juostelėmis. Žr. „Sanitarinės sistemos eksploatavimo instrukciją“.</li> <li>Patikrinkite ir, jei reikia, išvalykite celę. Žr. „Techninė priežiūra“.</li> </ul>
ORO SLĖGIS SILPNAS PRIPŪTIMO METU	<ul style="list-style-type: none"> <li>Trūksta žarnos adapterio O formos žiedo.</li> <li>Pripūtimo žarnos adapteris netvirtai priveržtas.</li> <li>Jungtis tarp žarnos adapterio ir pūstuvo pripūtimo angos bei tarp pripūtimo žarnos ir pripūtimo vožtuvo yra palaida.</li> <li>Oro pūstuvo sutrikimas.</li> </ul>	<ul style="list-style-type: none"> <li>Įsitikinkite, kad O formos žiedas yra vietoje.</li> <li>Paveržkite arba iš naujo uždėkite žarnų veržles.</li> <li>Ranka priveržkite pripūtimo metu.</li> <li>Jei problema išlieka, susisiekite su „Intex“ aptarnavimo centru.</li> </ul>
ORO BURBULAI NE TOKIE STIPRŪS KAIP ANKSČIAU	<ul style="list-style-type: none"> <li>Tarp valdymo pagrindo oro išleidimo angos ir SPA vonios oro įleidimo angos jungčių nėra O formos žiedo.</li> <li>Oro jungties veržlė netvirtai priveržta.</li> <li>Oro burbulų kanalo takas vonioje sulūžęs arba yra nuotėkis.</li> <li>Oro pūstuvo sutrikimas.</li> </ul>	<ul style="list-style-type: none"> <li>Įsitikinkite, kad O formos žiedas yra vietoje.</li> <li>Ranka priveržkite visas veržles.</li> <li>Visiems pradūrimams užtaisyti naudokite pridedamą taisomąjį lopą.</li> <li>Jei problema išlieka, susisiekite su „Intex“ aptarnavimo centru.</li> </ul>

**GEDIMŲ (tęsinys)**

LED SKYDO KODAS	GEDIMAS	GALIMI SPRENDIMAI
Šviečia LED skydo kodas ir girdisi signalas ( <b>PASTABA:</b> Prieš valydami ir apžiūrėdami visada išjunkite maitinimą).		
<b>E81</b>	<ul style="list-style-type: none"> <li>Perdavimo signalo triktis.</li> </ul>	<ul style="list-style-type: none"> <li>Atkurkite pradinius RCD nustatymus ir viską paleiskite iš naujo.</li> <li>Padėkite valdymo skydą ne daugiau 5 m (16 pėdų) atstumu nuo valdymo pagrindo bloko.</li> <li>Paspauskite ir 5 sekundes laikykite nuspaudę MAITINIMO mygtuką, kad išjungtumėte ir vėl įkraukite skydą</li> <li>Jei problema išlieka, susisiekite su „Intex“ aptarnavimo centru.</li> </ul>
<b>E90</b>	<ul style="list-style-type: none"> <li>Nėra vandens srauto.</li> </ul>	<ul style="list-style-type: none"> <li>Išjunkite valdymo bloką ir atjunkite nuo tinklo.</li> <li>Įsitikinkite, kad išleidimo dangos grotelės švarios ir neužsikimšusios.</li> <li>Norėdami išvalyti arba pakeisti kasetę žr. skyrių „Techninė priežiūra ir sandėliavimas“.</li> <li>Įsitikinkite, kad SPA vonios įleidimo / išleidimo jungtys ir filtro siurblys neužblokuoti.</li> <li>Tinkamai valykite SPA vandenį, kad kasetė būtų švari ir neužteršta.</li> <li>Jei problema išlieka, susisiekite su „Intex“ aptarnavimo centru.</li> </ul>
<b>E91</b>	<ul style="list-style-type: none"> <li>Purvas arba nuosėdos ant titano plokščių.</li> <li>Žemas druskos lygis / nėra druskos.</li> <li>Atsilaisvinęs elektrolitinės celės laidas.</li> <li>Galimas elektrolitinės celės gedimas.</li> </ul>	<ul style="list-style-type: none"> <li>Išimkite elektrolitinę celę, kad ją patikrintumėte. Prireikus išvalykite. Žr. „Techninė priežiūra“.</li> <li>Pridėti druskos. Žr. „Druskos koncentracijos informaciją“.</li> <li>Pasirūpinkite, kad celės laidas būtų tvirtai įkištas į celės korpuso lizdą.</li> <li>Kreipkitės į „Intex“ aptarnavimo centrą. Jei reikia, pakeisti langelį.</li> </ul>
<b>E92</b>	<ul style="list-style-type: none"> <li>Aukštas druskos lygis.</li> </ul>	<ul style="list-style-type: none"> <li>Iš baseino išleiskite dalį vandens ir jį užpildykite gėlu vandeniu. Žr. „Druskos koncentracijos informaciją“.</li> <li>Jei problema išlieka, susisiekite su „Intex“ aptarnavimo centru.</li> </ul>
<b>E94</b>	<ul style="list-style-type: none"> <li>Per žema vandens temperatūra.</li> </ul>	<ul style="list-style-type: none"> <li>SPA nerekomenduojame naudoti, jei aplinkos temperatūra žemesnė nei 0 °C (32 °F).</li> <li>Išjunkite valdymo bloką ir atjunkite nuo tinklo, įpilkite šiek tiek šilto vandens, kad SPA vandens temperatūra pakiltų virš 1 °C (34 °F), tada paspauskite  mygtuką, kad vandenį įšildytumėte iki norimos temperatūros.</li> <li>Jei problema išlieka, susisiekite su „Intex“ aptarnavimo centru.</li> </ul>
<b>E95</b>	<ul style="list-style-type: none"> <li>Per aukšta vandens temperatūra.</li> </ul>	<ul style="list-style-type: none"> <li>Išjunkite valdymo bloką ir atjunkite nuo tinklo. Vandeniui atvėsus prijunkite liekamosios srovės prietaisą ir viską paleiskite iš naujo.</li> <li>Išjunkite šildytuvą, tada paspauskite filtro ir burbuliukų mygtukus, kad sumažintumėte vandens temperatūrą.</li> <li>Jei problema išlieka, susisiekite su „Intex“ aptarnavimo centru.</li> </ul>
<b>E96</b>	<ul style="list-style-type: none"> <li>Sistemos klaida.</li> </ul>	<ul style="list-style-type: none"> <li>Išjunkite valdymo bloką ir atjunkite nuo tinklo. Prijunkite liekamosios srovės prietaisą ir viską paleiskite iš naujo.</li> <li>Jei problema išlieka, susisiekite su „Intex“ aptarnavimo centru.</li> </ul>
<b>E97</b>	<ul style="list-style-type: none"> <li>Išsausėjimo priešgaisrinė apsauga.</li> </ul>	<ul style="list-style-type: none"> <li>Kreipkitės į „Intex“ aptarnavimo centrą.</li> </ul>
<b>E99</b>	<ul style="list-style-type: none"> <li>Sugedęs vandens temperatūros jutiklis.</li> </ul>	<ul style="list-style-type: none"> <li>Kreipkitės į „Intex“ aptarnavimo centrą.</li> </ul>
<b>END</b>	<ul style="list-style-type: none"> <li>Po 72 valandų nepertraukiamo šildymo veikimo automatiškai įsijungia siurblio miegos režimas. Greito šildymo funkcija išjungta.</li> </ul>	<ul style="list-style-type: none"> <li>Norėdami vėl įjungti filtro siurbį paspauskite  mygtuką.</li> </ul>
<b>NO LED Ekranas</b>	<ul style="list-style-type: none"> <li>LED ekranas išjungiamas.</li> <li>Nepavyksta įkrauti.</li> <li>Valdymo skydo triktis.</li> </ul>	<ul style="list-style-type: none"> <li>Spauskite bet kokią mygtuką, kad vėl įjungtumėte valdymo skydą.</li> <li>Atkurkite pradinius RCD nustatymus, vėl iš naujo viską paleiskite ir vėl įkraukite valdymo skydą.</li> <li>Įsitikinkite, kad paviršius tarp valdymo skydo užpakalinės dalies ir valdymo pagrindo įkrovimo stovo yra švarus, sausi ir juose nėra kliuvinių.</li> <li>Jei problema išlieka, susisiekite su „Intex“ aptarnavimo centru.</li> </ul>

## PROGRAMĖLĖS „WIFI APP“ TRIKČIŲ NUSTATYMAS IR ŠALINIMAS

GEDIMAS	PATIKRINTI	GALIMI SPRENDIMAI
WI-FI SUSIEJIMO KLAIDA PIRMOSIOS SĄRANKOS METU	<ul style="list-style-type: none"> <li>Spa valdymo blokas nepalaiko „WiFi App“ funkcijos.</li> <li>Spa belaidis valdymo skydelis nepalaiko programėlės „WiFi App“ funkcijos</li> </ul>	<ul style="list-style-type: none"> <li>Suderinamas tik su „Intex“ SPA modeliais, kurių numeryje, atspausdintame SPA valdymo bloko elektros specifikacijų plokštelėje, yra raidės „...WF...“.</li> <li>Įsitikinkite, kad spa belaidžio valdymo skydelyje rodoma belaidžio ryšio signalo piktograma .</li> <li>Įsitikinkite, kad spa valdymo blokas ir belaidis valdymo skydelis yra suderinami ir palaiko „WiFi App“ funkciją.</li> <li>Susisiekite su „Intex“ aptarnavimo centru.</li> </ul>
	<ul style="list-style-type: none"> <li>Neteisinga mobiliojo įrenginio versija</li> </ul>	<ul style="list-style-type: none"> <li>Užtikrinkite tinkamą mobiliųjų įrenginių versiją:               <ol style="list-style-type: none"> <li>„iOS“ – „Apple iPhone 6“, „6 Plus“ ar naujesnis. Planšetinio kompiuterio suderinamumas nėra optimizuotas.</li> <li>„Android“ – visi „Android“ telefonai. Planšetinio kompiuterio suderinamumas nėra optimizuotas.</li> </ol> </li> </ul>
	<ul style="list-style-type: none"> <li>Nesuderinama mobiliojo įrenginio operacinė sistema</li> </ul>	<ul style="list-style-type: none"> <li>Užtikrinkite, kad būtų naudojama tinkama operacinės sistemos versija:               <ol style="list-style-type: none"> <li>„Apple“ įrenginiai – „iOS 11.0“ ir naujesnė</li> <li>„Android“ įrenginiai – „Android 6.0“ ir naujesnė. 6.0 ir naujesnės versijoms, pirmą kartą susiejant mobiliajame įrenginyje turite įjungti GPS signalą. Sėkmingai susieję „Spa“ ir jį išsaugoję, galite išjungti GPS signalą.</li> </ol> </li> </ul>
	<ul style="list-style-type: none"> <li>Neteisinga maršruto parinktuvo tinklo juosta</li> </ul>	<ul style="list-style-type: none"> <li>Įsitikinkite, kad esate prisijungę prie 2,4 GHz tinklo ir bandykite dar kartą susieti mobilųjį įrenginį su „spa“ valdymo skydeliu.</li> </ul>
	<ul style="list-style-type: none"> <li>Neteisingas tinklo pavadinimas</li> </ul>	<ul style="list-style-type: none"> <li>Įsitikinkite, kad prijungiate prie tinkamo belaidžio ryšio maršruto parinktuvo signalo ir bandykite dar kartą susieti su spa valdymo skydeliu.</li> <li>Įsitikinkite, kad jūsų mobilusis įrenginys ir spa valdymo skydelis yra prijungti prie to paties belaidžio ryšio maršruto parinktuvo signalo.</li> </ul>
	<ul style="list-style-type: none"> <li>Neteisingas belaidžio ryšio slaptažodis</li> </ul>	<ul style="list-style-type: none"> <li>Įsitikinkite, kad naudojamas teisingas belaidžio ryšio maršruto parinktuvo slaptažodį. Žr. skirsnį „Belaidžio ryšio susiejimas“.</li> </ul>
	<ul style="list-style-type: none"> <li>Spa įrengimo vieta yra už belaidžio ryšio maršruto parinktuvo signalo veikimo ribų.</li> </ul>	<ul style="list-style-type: none"> <li>Įsitikinkite, kad mobilusis įrenginys prisijungęs prie belaidžio ryšio maršruto parinktuvo ir gali pasiekti bei naršyti internete.</li> <li>Išimkite belaidžio valdymo skydelį iš valdymo bloko ir priartinkite jį prie belaidžio ryšio maršruto parinktuvo, tuo pačiu užtikrindami, kad jis būtų 5 m (16 pėd.) atstumu nuo valdymo bloko. Taip išvengsite klaidos kodo E81 aktyvinimo (perdavimo signalo gedimas). Tada pabandykite susieti spa valdymo skydelį su mobiliuoju įrenginiu. Jei jis negali būti susietas, spa yra per toli. Turite užtikrinti, kad visas SPA yra belaidžio ryšio maršruto parinktuvo signalo pasiekiamumo ribose.</li> <li>Jei negalite perkelti spa, turite perkelti belaidžio ryšio maršruto parinktuvą arba įrengti signalo kartotuvą ar sustiprinimo prietaisą, kad galėtumėte pasiekti belaidžio ryšio maršruto parinktuvo signalus spa įrengimo vietoje.</li> <li>Pabandykite susieti mobilųjį įrenginį su spa valdymo skydeliu dar kartą.</li> </ul>
	<ul style="list-style-type: none"> <li>Programėlė nepasileidžia</li> </ul>	<ul style="list-style-type: none"> <li>Priverstinai uždarykite programėlę, dar kartą ją paleiskite ir pabandykite iš naujo susieti valdymo skydelį su mobiliuoju įrenginiu.</li> <li>Patikrinkite, ar įdiegtos tinkamos mobiliųjų prietaisų ir operacinės sistemos versijos.</li> <li>Išdiekite programėlę ir vėl ją įdiekite. Žr. skirsnį „Belaidžio ryšio susiejimas“.</li> </ul>
	<ul style="list-style-type: none"> <li>Jūsų mobiliajame įrenginyje „Bluetooth“ ir belaidis ryšys neįjungti.</li> <li>„IntexLink“ programėlės „Nearby Devices“ funkcija neįjungta.</li> <li>Jūsų mobiliojo įrenginio „Location access“ neįjungta.</li> </ul>	<ul style="list-style-type: none"> <li>Pirmiausia įjunkite „Bluetooth“ ir belaidžio ryšio funkcijas savo mobiliajame įrenginyje.</li> <li>Suteikite „Nearby Devices“ leidimą (IntexLink App info → App permissions → Nearby devices → Allow).</li> <li>Naudodamiesi programėle įjunkite „Location access“ savo mobiliajame įrenginyje.</li> <li>Išjunkite spa valdymo bloką ir belaidžio ryšio valdymo skydelį, iš naujo paleiskite spa ir bandykite susieti spa valdymo skydelį dar kartą. Žr. skirsnį „Belaidžio ryšio susiejimas“.</li> <li>Jei problema išlieka, susisiekite su „Intex“ aptarnavimo centru.</li> </ul>
	<ul style="list-style-type: none"> <li>Neteisinga Wi-Fi susiejimo procedūros seka</li> </ul>	<ul style="list-style-type: none"> <li>Žr. skirsnį „Belaidžio ryšio susiejimas“.</li> </ul>

**PROGRAMĖLĖS „WIFI APP“ TRIKČIŲ NUSTATYMAS IR ŠALINIMAS (tęsinys)**

GEDIMAS	PATIKRINTI	GALIMI SPRENDIMAI
ATSIJUNGĖS NUO TINKLO PO SĖKMINGOS PRADINĖS SĄRANKOS IR SUSIEJIMO	<ul style="list-style-type: none"> <li>• LED ekranas išjungtas</li> <li>• E81</li> <li>• Nepavyko įkrauti valdymo skydelio</li> <li>• Valdymo skydelio gedimas</li> </ul>	<ul style="list-style-type: none"> <li>• Paspauskite bet kurį mygtuką, kad iš naujo aktyvintumėte spa valdymo skydelį.</li> <li>• Nustatykite iš naujo GFCI/RCD, paleiskite viską dar kartą ir įsitikinkite, kad belaidžio ryšio valdymo skydelis yra visiškai įkrautas.</li> <li>• Įsitikinkite, kad paviršius tarp belaidžio ryšio valdymo skydelio galinės dalies ir valdymo bloko įkrovimo lizdo yra švarus, sausas ir be pašalinių objektų.</li> <li>• Pabandykite susieti mobilųjį įrenginį su spa valdymo skydeliu dar kartą.</li> <li>• Jei problema išlieka, kreipkitės į „Intex“ aptarnavimo centrą.</li> </ul>
	<ul style="list-style-type: none"> <li>• Belaidžio ryšio signalo gedimas</li> <li>• Belaidžio ryšio LED kontrolinė lemputė nedega</li> </ul>	<ul style="list-style-type: none"> <li>• Paleiskite iš naujo belaidžio ryšio maršruto parinktuvą: išjunkite, palaukite vieną minutę ir vėl įjunkite. Dėl papildomos informacijos žr. belaidžio ryšio maršruto parinktuvo trikčių nustatymo ir šalinimo vadovą.</li> <li>• Įsitikinkite, kad mobilusis įrenginys ir spa valdymo skydelis yra susieti su tuo pačiu belaidžio ryšio maršruto parinktuvo signalu, o mobilusis įrenginys turi prieigą prie interneto ir galimybę jame naršyti vietoje, kurioje yra įrengtas spa.</li> <li>• Jei negalite perkelti spa, turite perkelti belaidžio ryšio maršruto parinktuvą arba įrengti signalo kartotuvą ar sustiprinimo prietaisą, kad galėtumėte pasiekti belaidžio ryšio maršruto parinktuvo signalus spa įrengimo vietoje.</li> <li>• Išjunkite spa valdymo bloką ir belaidžio ryšio valdymo skydelį, iš naujo paleiskite spa ir bandykite susieti spa valdymo skydelį dar kartą.</li> <li>• Pabandykite prijungti naudodami savo prietaiso mobiliųjų duomenų funkciją (2G, 3G, 4G ir LTE) ir jei pavyksta, priežastis gali būti užkarda, pertraukianti ryšį tarp jūsų mobiliojo prietaiso ir SPA.</li> <li>• Jei problema išlieka, susisiekite su „Intex“ aptarnavimo centru.</li> </ul>
	• Programėlė nepasileidžia	<ul style="list-style-type: none"> <li>• Priverstinai uždarykite programėlę, dar kartą ją paleiskite ir pabandykite iš naujo susieti valdymo skydelį su mobiliuoju įrenginiu.</li> <li>• Įsitikinkite, kad mobiliojo įrenginio duomenų funkcija yra įjungta, o įrenginys gali pasiekti internetą ir jame naršyti.</li> <li>• Jei mobiliųjų duomenų funkcija (2G, 3G, 4G ir LTE) veikia, pabandykite susieti spa valdymo skydelį su belaidžio ryšio maršruto parinktuvo tinklu. Žr. skirsnį „Belaidžio ryšio susiejimas“.</li> </ul>
	• Kiti trikdžiai	<ul style="list-style-type: none"> <li>• Įsitikinkite, kad tarp spa ir belaidžio ryšio maršruto parinktuvo signalo nėra didelių metalinių sienų ar kitų objektų.</li> <li>• Įsitikinkite, kad paviršius tarp belaidžio ryšio valdymo skydelio galinės dalies ir valdymo bloko įkrovimo lizdo yra švarus, sausas ir be pašalinių objektų.</li> <li>• Pasinaudoję spa arba kai jis nėra naudojamas, visada gražinkite belaidžio ryšio valdymo skydelį į spa valdymo bloko įkrovimo lizdą.</li> </ul>

**SVARBU**

Jeigu nepavyksta pašalinti gedimų, susiekite su Klientų aptarnavimo skyriumi. Žr. „Ilgiausių aptarnavimo centrų adresai“ psl.



## FILTRO SIURBLIO VARIKLIO IŠMONTAVIMAS

Jeigu reikia keisti variklio filtrą (tai gali atlikti tik kvalifikuotas specialistas), variklį ardykite šia tvarka:

**SVARBIOUS:** Prieš keisdami bet kokias dalis išleiskite visą valdymo bazės vamzdino sistemoje likusį vandenį.

**REIKALINGI ĮRANKIAI:** Vienas reguliuojamas raktas ir vienas (1) atsuktuvus kryžmine galvute.

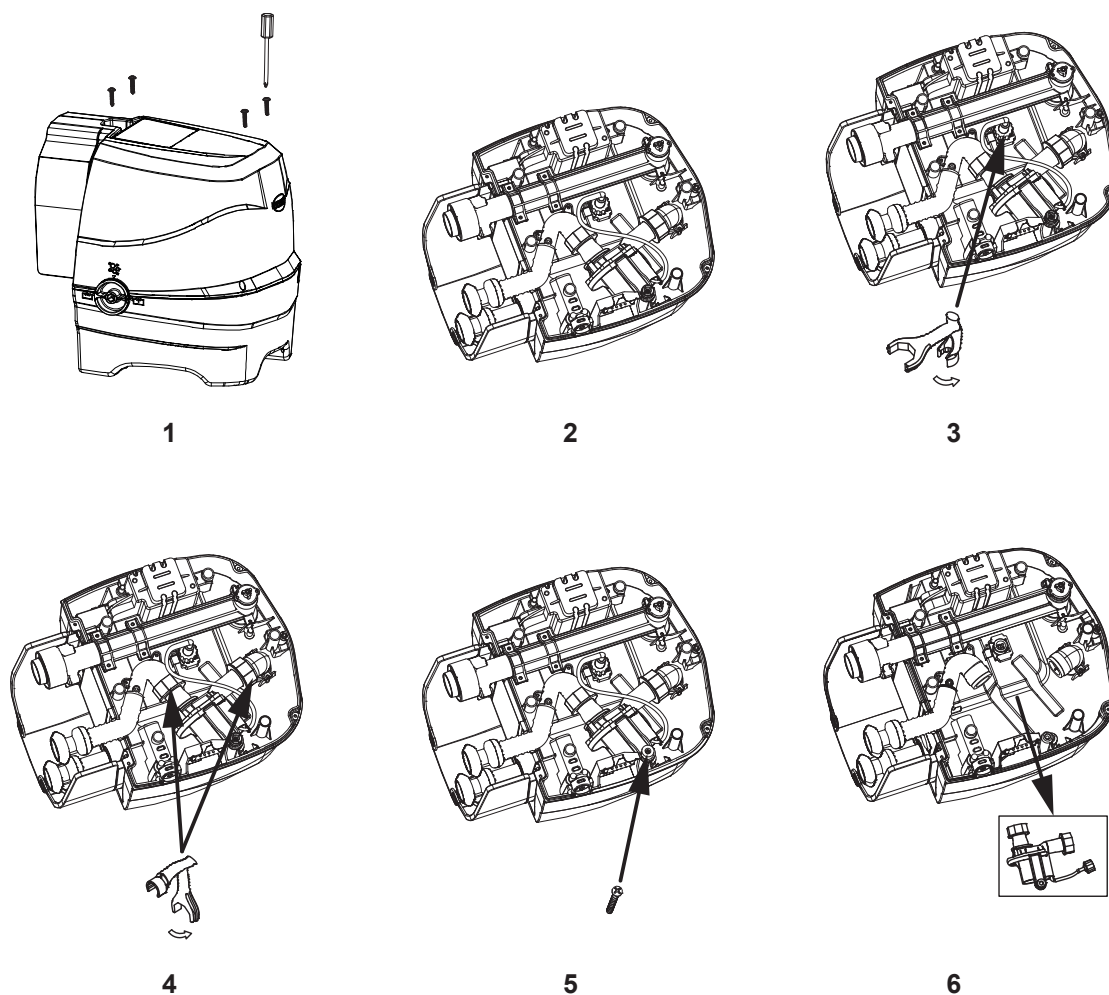

**PASTABA:** „Specialus raktas“ yra naujame filtro siurblio variklio keitimo rinkinyje, o ne sūkurinės vonios rinkinyje.

## RIBOTA GARANTIJA

Jūsų įsigyta „PureSpa“ vonia pagaminta iš aukščiausios kokybės medžiagų, taikant pažangiausius gamybos metodus. Visi „Intex“ gaminiai prieš išgabenant iš gamyklos buvo patikrinti ir nustatyta, kad jie neturi jokių trūkumų. Ši ribotoji garantija taikoma tik toliau išvardytiems „PureSpa“ variantams.

Ši ribotoji garantija papildo jūsų įstatymines teises bei teisių gynimo priemones ir jų nepakeičia. Jei ši garantija nesuderinama su jūsų įstatyminėmis teisėmis, pirmenybė teikiama teisėms. Pavyzdžiui, be suteikiamos ribotosios garantijos visoje Europos Sąjungoje taikomi vartotojų teisės aktai suteikia įstatymų numatytą garantiją: daugiau informacijos apie ES mastu taikomus vartotojų teisės aktus rasite apsilankę Europos vartotojų centro svetainėje adresu [http://ec.europa.eu/consumers/ecc/contact\\_en/htm](http://ec.europa.eu/consumers/ecc/contact_en/htm).

Šios ribotos garantijos nuostatos taikomos tik pirminiam pirkėjui ir nėra perduodamos. Ši ribota garantija galioja žemiau nurodytą laikotarpį nuo pirminio įsigijimo datos. Kartu su šia instrukcija prašome išsaugoti įsigijimo dokumentą, nes kreipiantis dėl gaminio garantijos jį būtina pridėti, priešingu atveju ribota gaminio garantija neteks galios.

PureSpa – garantija 1 metai

Jei PureSpa garantiniu laikotarpiu randate gamyklinį defektą, kreipkitės į atitinkamą šiame vadove nurodytą „Intex“ aptarnavimo centrą. Jei prekę grąžinama, kaip nurodyta „Intex“ techninės priežiūros centro, ten ji patikrinama ir nustatomas pretenzijos pagrįstumas. Jei prekei taikomos šios garantijos nuostatos, ji bus nemokamai taisoma arba keičiama į tokią pačią arba panašią prekę („Intex“ nuožiūra).

Be šios garantijos ir jūsų šalyje galiojančių įstatyminių teisių nenumatomos jokios kitos garantijos. Kiek tai taikoma jūsų šalyje, „Intex“ jokių atvejų nebus atsakinga prieš jus arba bet kokią kitą trečiąją šalį dėl tiesioginės arba pasekminės žalos, susidariusios naudojant PureSpa arba dėl pačios „Intex“ ar jos atstovų ir darbuotojų veiksmų (įskaitant produkto gamybą). Kai kuriose šalyse arba jurisdikcijose neleidžiama išskirti arba apriboti atsiktinių ar netiesioginių nuostolių, todėl aukščiau pateiktas apribojimas ar išskyrimas jums gali būti netaikomas.

Įsidėmėkite, kad ši ribotoji garantija netaikoma toliau nurodytomis aplinkybėmis:

- Jei PureSpa naudojamas arba taikomas aplaidžiai, netinkamai arba įvykus nelaimingam atsitikimui, esant netinkamos eksploatacijos, įtampos arba srovės, neatitinkančios eksploatacijos nurodymų, netinkamos techninės priežiūros arba sandėliavimo;
- Jei PureSpa sugadinamas nuo „Intex“ nepriklausančiomis aplinkybėmis, įskaitant įprastą nusidėvėjimą ir gaisro, potvynio, šalčio, lietaus arba kitų išorinių aplinkos veiksnių padarytą žalą, tačiau tuo neapsiribojant;
- Jeigu „PureSpa“ naudojamas bet kokiems komerciniams tikslams;
- Naudojant ne „Intex“ parduotas dalis arba elementus; ir (arba)
- Jei PureSpa be įgaliojimo pakeičia, remontuoja arba išrenka ne „Intex“ techninės priežiūros centro darbuotojas.

Pagal šią garantiją nekompensuojamos su baseino vandens praradimu, cheminių medžiagų arba vandens padaryta žala susijusios išlaidos. Ši garantija nėra taikoma jokiems asmens sužalojimams arba bet kokio turto sugadinimui.

Atidžiai perskaitykite šį naudojimo vadovą ir laikykitės visų instrukcijų dėl tinkamos jūsų PureSpa eksploatacijos ir priežiūros. Prieš naudodami visuomet patikrinkite savo gaminį. Ribota jūsų gaminio garantija gali būti panaikinta, jei nesilaikysite instrukcijų.